

**ZAŁOŻENIA DO PLANU ZAOPATRZENIA  
W CIEPŁO, ENERGIĘ ELEKTRYCZNA I PALIWA  
GAZOWE DLA GMINY RABA WYŻNA  
NA LATA 2016-2030  
AKTUALIZACJA**

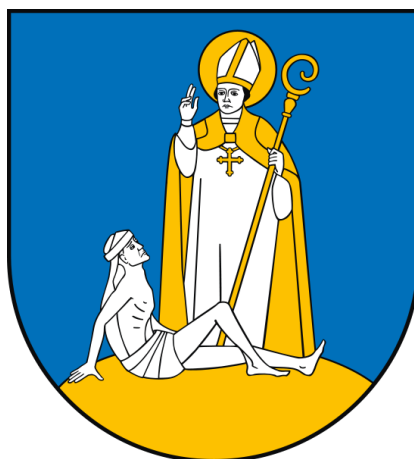

**2020 r.**

**Autor opracowania:**

***mafes'***

Małopolska Fundacja Energii i Środowiska  
ul. Krupnicza 8/3a  
31-123 Kraków  
[www.mafes.com.pl](http://www.mafes.com.pl)

**SPIS TREŚCI**

<b>1</b>	<b>Podstawy prawne .....</b>	<b>6</b>
1.1	Uwzględnienie założeń wojewódzkich i regionalnych dokumentów strategicznych .....	9
<b>2</b>	<b>Metodologia .....</b>	<b>18</b>
<b>3</b>	<b>Charakterystyka Gminy Raba Wyżna .....</b>	<b>19</b>
3.1	Dane ogólne .....	19
3.2	Dane charakterystyczne .....	20
3.2.1	Demografia .....	20
3.2.2	Gospodarka .....	20
3.2.3	Zasoby mieszkaniowe .....	20
3.2.4	Klimat .....	21
3.2.5	Analiza stanu powietrza w Gminie Raba Wyżna .....	21
<b>4</b>	<b>Zaopatrzenie w ciepło, energię elektryczną i paliwa gazowe – stan obecny i kierunki rozwoju .....</b>	<b>24</b>
4.1	Zaopatrzenie w ciepło .....	24
4.2	Zaopatrzenie w energię elektryczną .....	24
4.2.1	Stan istniejący .....	24
4.2.2	Oświetlenie uliczne .....	25
4.2.3	Zużycie energii elektrycznej .....	25
4.2.4	Kierunki rozwoju .....	26
4.3	Zaopatrzenie w gaz .....	27
4.3.1	Stan istniejący .....	27
4.3.2	Zużycie gazu .....	28
4.3.3	Plany inwestycyjne .....	28
4.4	Kotłownie .....	28
<b>5</b>	<b>Analiza możliwości wykorzystania odnawialnych źródeł energii .....</b>	<b>31</b>
5.1	Energia wodna .....	31
5.2	Energia wiatru .....	32
5.3	Energia słoneczna .....	34
5.4	Energia geotermalna .....	37
5.5	Energia biomasy .....	39
<b>6</b>	<b>Możliwość wykorzystania: nadwyżek i lokalnych zasobów paliw i energii; energii elektrycznej wytworzonej w skojarzeniu z ciepłem; ciepła odpadowego z instalacji przemysłowych .....</b>	<b>47</b>
6.1	Możliwość wykorzystania istniejących nadwyżek lokalnych zasobów paliw kopalnych .....	47
6.2	Energia elektryczna w skojarzeniu z wytwarzaniem ciepła .....	47
6.3	Ciepło odpadowe z instalacji przemysłowych .....	48
<b>7</b>	<b>Zużycie energii cieplnej – rok bazowy 2019 .....</b>	<b>49</b>
7.1	Założenia ogólne .....	49
7.2	Sektor budownictwa mieszkaniowego .....	51
7.3	Sektor budownictwa komunalnego i użyteczności publicznej .....	53
7.4	Sektor działalności gospodarczej .....	54
7.5	Zużycie energii cieplnej – wszystkie sektory w gminie .....	56
<b>8</b>	<b>Wyniki bazowej inwentaryzacji emisji PM<sub>10</sub>, PM<sub>2,5</sub>, SO<sub>2</sub>, NO<sub>x</sub>, CO<sub>2</sub>, B(a)P (z podziałem na sektory) .....</b>	<b>57</b>
8.1	Metodologia bazowej inwentaryzacji .....	57
8.2	Emisja zanieczyszczeń wg sektorów .....	57
8.2.1	Sektor budownictwa mieszkaniowego .....	59

8.2.2	Sektor budownictwa komunalnego (budynki gminne) i użyteczności publicznej .....	59
8.2.3	Sektor działalności gospodarczej (budynki usługowo-użytkowe) .....	60
8.3	Łączna struktura nośników energii na potrzeby ciepłone oraz emisja zanieczyszczeń w gminie ..	61
<b>9</b>	<b>Przedsięwzięcia racjonalizujące użytkowanie ciepła, energii elektrycznej i paliw gazowych .....</b>	<b>62</b>
9.1	Przedsięwzięcia racjonalizujące użytkowanie ciepła .....	62
9.2	Racjonalizacja zużycia gazu ziemnego .....	64
9.3	Racjonalizacja zużycia energii elektrycznej.....	64
9.4	Systemy zarządzania energią .....	65
<b>10</b>	<b>Możliwości stosowania środków poprawy efektywności energetycznej w rozumieniu art. 6 ust. 2 ustawy z dnia 20 maja 2016 r. o efektywności energetycznej.....</b>	<b>67</b>
10.1	Źródła finansowania .....	70
10.2	Zrealizowane i planowane przedsięwzięcia dot. efektywności energetycznej.....	74
<b>11</b>	<b>Prognoza zapotrzebowania na ciepło, energię elektryczną i paliwa gazowe do roku 2035 .....</b>	<b>75</b>
11.1	Prognoza zapotrzebowania na ciepło – założenia ogólne .....	75
11.2	Scenariusz 1 optymistyczny – zrównoważonego rozwoju energetycznego .....	76
11.2.1	Prognoza zapotrzebowania na ciepło – wszystkie sektory budownictwa .....	78
11.3	Scenariusz 2 zaniechania – brak lub znikome działania na rzecz zrównoważonego rozwoju energetycznego .....	79
11.3.1	Prognoza zapotrzebowania na ciepło – wszystkie sektory budownictwa .....	80
11.4	Prognoza zapotrzebowania na energię elektryczną.....	81
11.5	Prognoza zapotrzebowania na gaz.....	82
<b>12</b>	<b>Wpływ scenariuszy działań na stan zanieczyszczenia powietrza w gminie .....</b>	<b>83</b>
12.1	Wpływ realizacji scenariusza optymistycznego na stan zanieczyszczeń powietrza .....	83
12.2	Wpływ realizacji scenariusza zaniechania na stan zanieczyszczeń powietrza .....	85
<b>13</b>	<b>Ocena możliwości zaspokojenia potrzeb w zakresie zaopatrzenia w ciepło, energię elektryczną i paliwa gazowe do roku 2035 .....</b>	<b>87</b>
13.1	Zaopatrzenie w ciepło.....	87
13.2	Zaopatrzenie w energię elektryczną .....	87
13.3	Zaopatrzenie w gaz .....	88
13.4	Wnioski.....	88
<b>14</b>	<b>Współpraca z innymi gminami.....</b>	<b>89</b>
<b>15</b>	<b>Podsumowanie.....</b>	<b>91</b>

**SPIS TABEL**

Tabela 1. Wykaz kotłowni znajdujących się na terenie gminy Raba Wyżna. ....	29
Tabela 2. Okres zwrotu inwestycji w kolektor słoneczny (z uwzględnieniem lat i miesięcy). ....	36
Tabela 3. Stosunek plonu słomy do plonu ziarna zbóż. ....	42
Tabela 4. Podstawowe parametry peletu drzewnego. ....	43
Tabela 5. Źródła biopaliw płynnych i możliwości ich zastosowania. ....	46
Tabela 6. Wskaźniki sezonowego zużycia energii na potrzeby ogrzewania i wentylacji w zależności od wieku budynków (nieuwzględniające podgrzania ciepłej wody i strat). ....	50
Tabela 7. Obowiązujące wskaźniki sezonowego zużycia energii na potrzeby ogrzewania, wentylacji oraz podgrzania ciepłej wody użytkowej (wraz ze stratami) kWh/(m <sup>2</sup> rok). ....	51
Tabela 8. Powierzchnia użytkowa dla poszczególnych sektorów budownictwa w gminie. ....	51
Tabela 9. Obliczony wskaźnik zużycia energii dla sektora budownictwa mieszkaniowego w roku bazowym. ....	52
Tabela 10. Obliczony wskaźnik zużycia energii dla sektora budownictwa komunalnego i użyteczności publicznej w gminie w roku bazowym. ....	54
Tabela 11. Obliczony wskaźnik zużycia energii dla sektora działalności gospodarczej w gminie w roku bazowym. ....	55
Tabela 12. Całkowite zużycie energii cieplnej, końcowej – wszystkie sektory w gminie w roku bazowym. ....	56
Tabela 13. Wskaźniki emisji dla poszczególnych rodzajów paliw i typów kotłów. ....	58
Tabela 14. Zużycie energii końcowej z poszczególnych nośników sektora budownictwa mieszkaniowego w roku bazowym. ....	59
Tabela 15. Emisja zanieczyszczeń z sektora budownictwa mieszkaniowego w roku bazowym. ....	59
Tabela 16. Zużycie energii końcowej z poszczególnych nośników dla sektora budownictwa komunalnego (budynki gminne) i użyteczności publicznej w roku bazowym. ....	60
Tabela 17. Emisja zanieczyszczeń z sektora dla sektora budownictwa komunalnego (budynki gminne) i użyteczności publicznej w gminie w roku bazowym. ....	60
Tabela 18. Zużycie energii końcowej z poszczególnych nośników dla sektora działalności gospodarczej w roku bazowym. ....	60
Tabela 19. Emisja zanieczyszczeń z sektora działalności gospodarczej w roku bazowym. ....	60
Tabela 20. Łączne zużycie energii z poszczególnych nośników w gminie w roku bazowym. ....	61
Tabela 21. Łączna emisja zanieczyszczeń w gminie w roku bazowym. ....	61
Tabela 22. Przewidywany przyrost powierzchni użytkowej w sektorach budownictwa do 2035 r. ....	75
Tabela 23. Założony odsetek powierzchni budynków poddanych kompleksowej termomodernizacji. ....	77
Tabela 24. Zużycie energii cieplnej i zapotrzebowanie na moc dla sektorów budownictwa w gminie wg scenariusza optymistycznego. ....	78
Tabela 25. Zużycie energii cieplnej i zapotrzebowanie na moc budownictwa w gminie wg scenariusza zaniechania. ....	80
Tabela 26. Przewidywane zmiany zapotrzebowania na energię elektryczną w gminie w stosunku do roku bazowego. ....	81
Tabela 27. Przewidywane zmiany zapotrzebowania na gaz w gminie. ....	82
Tabela 28. Struktura zużycia paliw na potrzeby grzewcze wg scenariusza optymistycznego w [TJ/rok]. ....	83
Tabela 29. Emisja zanieczyszczeń w ujęciu globalnym w gminie wg scenariusza optymistycznego w [Mg/rok]. ....	84
Tabela 30. Struktura zużycia paliw na potrzeby grzewcze wg scenariusza zaniechania w [TJ/rok]. ....	85
Tabela 31. Emisja zanieczyszczeń w ujęciu globalnym w gminie wg scenariusza zaniechania w [Mg/rok]. ....	86

## SPIS RYSUNKÓW

Rysunek 1. Gmina Raba Wyżna.....	19
Rysunek 2. Obszar przekroczeń benzo(a)pirenu w pyłe PM10 w województwie małopolskim w 2019 roku.....	22
Rysunek 3. Obszary przekroczeń dopuszczalnej częstości przekroczeń 24-godzinnych stężeń pyłu PM10 w województwie małopolskim w 2019 r. ....	22
Rysunek 4. Obszar przekroczeń średniorocznych stężeń pyłu PM2,5 dla fazy II w województwie małopolskim w 2019 roku. ....	23
Rysunek 5. Strefy energetyczne wiatru w Polsce.....	32
Rysunek 6. Rozkład przestrzenny całkowitego nasłonecznienia rocznego na terenie Polski. ....	35
Rysunek 7. Mapa temperatury na głębokości 2000 metrów pod powierzchnią terenu.....	37
Rysunek 8. Gminy z obszarami perspektywicznymi dla wykorzystania energii geotermalnej (wyróżnione żółtym kolorem). ....	38

## SPIS WYKRESÓW

Wykres 1. Liczba ludności w Gminie Raba Wyżna na przestrzeni lat 1999-2019. ....	20
Wykres 2. Zużycie energii dla budownictwa na terenie gminy, łącznie na potrzeby grzewcze, wg scenariusza optymistycznego. ....	79
Wykres 3. Zużycie energii dla budownictwa na terenie miasta dla poszczególnych sektorów na potrzeby grzewcze, wg scenariusza zaniechania. ....	80
Wykres 4. Struktura zużycia paliw na potrzeby grzewcze wg scenariusza optymistycznego w [TJ/rok]. ....	83
Wykres 5. Emisja zanieczyszczeń w ujęciu globalnym w gminie wg scenariusza optymistycznego w [Mg/rok]. ....	84
Wykres 6. Struktura zużycia paliw na potrzeby grzewcze wg scenariusza zaniechania w [TJ/rok]. ....	85
Wykres 7. Emisja zanieczyszczeń w ujęciu globalnym w gminie wg scenariusza zaniechania w [Mg/rok]. ....	86

# 1 Podstawy prawne

Niniejszy dokument opracowany jest w oparciu o art. 7, ust. 1 pkt 3 ustawy o samorządzie gminnym (Dz.U. 2020 poz. 713 z późn. zm.) oraz art. 19 ustawy Prawo energetyczne (Dz.U. 2020 r. poz. 833 z późn. zm.), zgodnie z którym obowiązkiem Wójta/Burmistrza/Prezydenta jest opracowanie projektu założeń do planu zaopatrzenia w ciepło, energię elektryczną i paliwa gazowe. Projekt założeń sporządza się dla obszaru gminy co najmniej na okres 15 lat i aktualizuje co najmniej raz na 3 lata. Dokument powinien określać:

- ocenę stanu aktualnego i przewidywanych zmian zapotrzebowania na ciepło, energię elektryczną i paliwa gazowe,
- przedsięwzięcia racjonalizujące użytkowanie ciepła, energii elektrycznej i paliw gazowych,
- możliwości wykorzystania istniejących nadwyżek i lokalnych zasobów paliw i energii z uwzględnieniem energii elektrycznej i ciepła wytwarzanych w instalacjach odnawialnego źródła energii, energii elektrycznej i ciepła użytkowego wytwarzanych w kogeneracji oraz zagospodarowania ciepła odpadowego z instalacji przemysłowych,
- możliwości stosowania środków poprawy efektywności energetycznej w rozumieniu ustawy z dnia 20 maja 2016 r. o efektywności energetycznej,
- zakres współpracy z innymi gminami.

„Założenia do planu” wymagają współpracy między gminą, a przedsiębiorstwami energetycznymi. Zakres tej współpracy określa Art. 19 ust. 4 „Prawa energetycznego”, który mówi: „Przedsiębiorstwa energetyczne udostępniają nieodpłatnie wójtowi (burmistrzowi, prezydentowi miasta) plany, o których mowa w art. 16 ust. 1, w zakresie dotyczącym terenu tej gminy oraz propozycje niezbędne do opracowania projektu założeń”. Przywołany art. 16 ust. 1 mówi o obowiązku wykonania przez przedsiębiorstwa energetyczne zajmujące się przesyłaniem lub dystrybucją paliw gazowych lub energii „Planów rozwoju” w zakresie zaspakajania obecnego i przyszłego zapotrzebowania na paliwa gazowe i energię, uwzględniających plany miejscowe zagospodarowania przestrzennego gminy albo kierunki rozwoju gminy, określone w studium uwarunkowań i kierunków zagospodarowania przestrzennego gminy.

## **Do zadań własnych gminy w zakresie zaopatrzenia w energię elektryczną, ciepło i paliwa gazowe należy:**

- 1) planowanie i organizacja zaopatrzenia w ciepło, energię elektryczną i paliwa gazowe na obszarze gminy;
- 2) planowanie oświetlenia znajdujących się na terenie gminy:
  - a) miejsc publicznych,
  - b) dróg gminnych, dróg powiatowych i dróg wojewódzkich,
  - c) dróg krajowych, innych niż autostrady i drogi ekspresowe w rozumieniu ustawy z dnia 21 marca 1985 r. o drogach publicznych (Dz. U. z 2020 r. poz. 470), przebiegających w granicach terenu zabudowy,
  - d) części dróg krajowych, innych niż autostrady i drogi ekspresowe w rozumieniu ustawy z dnia 27 października 1994 r. o autostradach płatnych oraz o Krajowym Funduszu Drogowym (Dz. U. z 2020 r. poz. 72), wymagających odrębnego oświetlenia:
    - przeznaczonych do ruchu pieszych lub rowerów,
    - stanowiących dodatkowe jezdnie obsługujące ruch z terenów przyległych do pasa drogowego drogi krajowej;
- 3) finansowanie oświetlenia znajdujących się na terenie gminy:
  - a) ulic,
  - b) placów,

- c) dróg gminnych, dróg powiatowych i dróg wojewódzkich,
- d) dróg krajowych, innych niż autostrady i drogi ekspresowe w rozumieniu ustawy z dnia 21 marca 1985 r. o drogach publicznych, przebiegających w granicach terenu zabudowy,
- e) części dróg krajowych, innych niż autostrady i drogi ekspresowe w rozumieniu ustawy z dnia 27 października 1994 r. o autostradach płatnych oraz o Krajowym Funduszu Drogowym, wymagających odrębnego oświetlenia:
  - przeznaczonych do ruchu pieszych lub rowerów,
  - stanowiących dodatkowe jezdnie obsługujące ruch z terenów przyległych do pasa drogowego drogi krajowej;

4) planowanie i organizacja działań mających na celu racjonalizację zużycia energii i promocję rozwiązań zmniejszających zużycie energii na obszarze gminy;

5) ocena potencjału wytwarzania energii elektrycznej w wysokosprawnej kogeneracji oraz efektywnych energetycznie systemów ciepłowniczych lub chłodniczych na obszarze gminy.

W roku 2010 znowelizowana została dyrektywa 2002/91/WE w sprawie charakterystyki energetycznej budynków. Celem nowelizacji było między innymi ustanowienie skuteczniejszej promocji, opłacalnej ekonomicznie, poprawy jakości energetycznej budynków.

Z dniem 01.01.2014 r. weszło w życie Rozporządzenie Ministra Transportu, Budownictwa i Gospodarki Morskiej (Dz.U. 2013 poz. 926 z dnia 5 lipca 2013 r.) zmieniające rozporządzenie w sprawie warunków technicznych, jakim powinny odpowiadać budynki i ich usytuowanie. Rozporządzenie to m.in.:

- określa nową wartość wskaźnika EP (roczne zapotrzebowanie na energię pierwotną odniesioną do jednostki powierzchni pomieszczeń o regulowanej temperaturze powietrza), który to ma być systematycznie zmniejszany (120 kWh/m<sup>2</sup>/rok od dnia 01.01.2014 do 70 kWh/m<sup>2</sup>/rok począwszy od dnia 01.01.2021),
- zaostrza wymagania dla izolacyjności przegród budynku,
- zaostrza wymagania dla zastosowania instalacji wentylacji mechanicznej z odzyskiem ciepła.

### **Główne cele „Założeń do planu”**

*Założenia do planu zaopatrzenia w ciepło, energię elektryczną i paliwa gazowe* to dokument, który na poziomie strategicznym określa i precyzuje politykę energetyczną gminy. Zawiera on pełną charakterystykę w zakresie źródeł zasilania, sieci przesyłowych i instalacji odbiorczych wraz z bilansem zużycia energii i paliw. Jest to dokument, określający w założonym okresie, potrzeby energetyczne gminy oraz możliwości i sposób ich pokrycia.

Główne cele:

- ocena stanu bezpieczeństwa energetycznego gminy w zakresie stanu istniejącego jak również perspektywy bilansowej,
- ocena dostosowania planów rozwojowych przedsiębiorstw energetycznych do strategii rozwoju społeczno-gospodarczego gminy,
- rozwój konkurencji na rynku energii,
- zaproponowanie optymalnego modelu pokrycia potrzeb energetycznych na terenie gminy,
- zapewnienie odbiorcom energii pełnej dostępności usług energetycznych oraz ich racjonalnej ceny,
- minimalizacja kosztów usług energetycznych,
- zapewnienie zgodności rozwoju energetycznego gminy z „Polityką energetyczną Polski”,

- ocena potencjału paliw odnawialnych ze wskazaniem możliwości jej wykorzystania,
- poprawa stanu środowiska naturalnego,
- zdefiniowanie przedsiębiorstwom energetycznym przyszłego, lokalnego rynku energii, uwiarygodnienia popytu na energię, a co za tym idzie uniknięcie nietrafionych inwestycji w zakresie wytwarzania, przesyłu i dystrybucji energii.

Jednostka sektora publicznego realizuje swoje zadania, stosując co najmniej jeden ze środków poprawy efektywności energetycznej, o których mowa w ust. 2 ustawy z dnia 20 maja 2016 r. o efektywności energetycznej, zwanych dalej „środkami poprawy efektywności energetycznej”:

- 1) realizacja i finansowanie przedsięwzięcia służącego poprawie efektywności energetycznej;
- 2) nabycie urządzenia, instalacji lub pojazdu, charakteryzujących się niskim zużyciem energii oraz niskimi kosztami eksploatacji;
- 3) wymiana eksploatowanego urządzenia, instalacji lub pojazdu na urządzenie, instalację lub pojazd, o których mowa w pkt 2, lub ich modernizacja;
- 4) realizacja przedsięwzięcia termomodernizacyjnego w rozumieniu ustawy z dnia 21 listopada 2008 r. o wspieraniu termomodernizacji i remontów (Dz. U. z 2020 r. poz. 22);
- 5) wdrażanie systemu zarządzania środowiskowego, o którym mowa w art. 2 pkt 13 rozporządzenia Parlamentu Europejskiego i Rady (WE) nr 1221/2009 z dnia 25 listopada 2009 r. w sprawie dobrowolnego udziału organizacji w systemie ekzarządzania i audytu we Wspólnocie (EMAS), uchylającego rozporządzenie (WE) nr 761/2001 oraz decyzje Komisji 2001/681/WE i 2006/193/WE (Dz. Urz. UE L 342 z 22.12.2009, str. 1, z późn. zm.), potwierdzone uzyskaniem wpisu do rejestru EMAS, o którym mowa w art. 5 ust. 1 ustawy z dnia 15 lipca 2011 r. o krajowym systemie ekzarządzania i audytu (EMAS) (Dz. U. poz. 1060);
- 6) realizacja gminnych programów niskoemisyjnych, o których mowa w ustawie z dnia 21 listopada 2008 r. o wspieraniu termomodernizacji i remontów.

Na mocy tego artykułu jednostka sektora publicznego została zobligowana do informowania o stosowanych środkach poprawy efektywności energetycznej na swojej stronie internetowej lub w inny sposób zwyczajowo przyjęty w danej miejscowości.

Podstawami prawnymi aktualizacji Założeń do planu zaopatrzenia w ciepło, energię elektryczną i paliwa gazowe dla Gminy Raba Wyżna są również:

- Ustawa z dnia 27 marca 2003 r. o planowaniu i zagospodarowaniu przestrzennym (Dz. U. z 2020 r. poz. 293.);
- Ustawa z dnia 16 lutego 2007 r. o ochronie konkurencji i konsumentów (Dz.U. 2020 poz. 1076 z późn. zm.);
- Ustawa z dnia 27 kwietnia 2001 r. prawo ochrony środowiska (Dz. U. z 2019 r. poz. 1396 z późn. zm.);
- „Polityka Energetyczna Polski do roku 2030” przyjęta przez Rząd Rzeczypospolitej Polski dnia 10 listopada 2009 roku;
- Ustawa o odnawialnych źródłach energii z dnia 20 lutego 2015 r. (Dz. U. z 2020 r. poz. 261, z późn. zm.);
- Rozporządzenie Ministra Rozwoju i Finansów z dnia 1 sierpnia 2017 r. w sprawie wymagań dla kotłów na paliwo stałe;



- Program ochrony powietrza dla województwa małopolskiego (uchwała nr XXXII/451/17 Sejmiku Województwa Małopolskiego z dnia 23 stycznia 2017 r. w sprawie zmiany uchwały nr XXXIX/612/09 Sejmiku Województwa Małopolskiego);
- Uchwała nr XXXII/452/17 Sejmiku Województwa Małopolskiego z dnia 23 stycznia 2017 r. w sprawie wprowadzenia na obszarze województwa małopolskiego ograniczeń i zakazów w zakresie eksploatacji instalacji, w których następuje spalanie paliw.

Przy wykonywaniu dokumentu korzystano z szeregu informacji uzyskanych z Urzędu Gminy, danych otrzymanych od jednostek organizacyjnych, spółdzielni mieszkaniowych, przedsiębiorstw energetycznych, dokumentów i opracowań strategicznych gminy, danych dostępnych na stronach GUS-u oraz ze stron internetowych, w tym głównie z:

- <http://www.stat.gov.pl> – Główny Urząd Statystyczny - Polska Statystyka Publiczna,
- <https://www.rabawyzna.pl/> – portal Gminy Raba Wyżna,
- <https://www.gov.pl/web/klimat> - Ministerstwo Klimatu,
- <http://www.imgw.pl> – Instytut Meteorologii i Gospodarki Wodnej,
- <http://www.sejm.gov.pl> – Sejm Rzeczypospolitej Polskiej,
- <http://www.kape.gov.pl> – Krajowa Agencja Poszanowania Energii S.A. i inne.

## **1.1 Uwzględnienie założeń wojewódzkich i regionalnych dokumentów strategicznych**

**Założenia do planu zaopatrzenia w ciepło, energię elektryczną i paliwa gazowe dla Gminy Raba Wyżna wykazują spójność z celami i założeniami dokumentów strategicznych, tj.:**

### **1. STRATEGIA ROZWOJU WOJEWÓDZTWA MAŁOPOLSKIEGO 2011-2020**

6.1. Poprawa bezpieczeństwa ekologicznego oraz wykorzystanie ekologii dla rozwoju Małopolski

6.1.2 Poprawa jakości powietrza

Działania:

- sukcesywna redukcja emisji zanieczyszczeń do powietrza, zwłaszcza pochodzących z systemów indywidualnego ogrzewania mieszkań,
- wzrost poziomu wykorzystania odnawialnych źródeł energii.

6.1.7 Regionalna polityka energetyczna:

Działania:

- opracowanie bilansu energetycznego określającego aktualne potrzeby województwa, w zestawieniu z dostępnymi źródłami i nośnikami energii,
- zidentyfikowanie istniejących i potencjalnych barier rozwoju oraz wyznaczenie kierunków działania w obszarze regionalnej polityki rozwoju energetyki odnawialnej.

6.1.8 Edukacja obywatelska w zakresie ochrony środowiska oraz kształtowanie i promocja postaw proekologicznych.

## **2. PROGRAM STRATEGICZNY OCHRONA ŚRODOWISKA DLA WOJEWÓDZTWA MAŁOPOLSKIEGO W PERSPEKTYWIE ROKU 2020**

Priorytet 1. Poprawa jakości powietrza, ochrona przed hałasem oraz zapewnienie informacji o źródłach pól elektromagnetycznych

Działanie 1.1 Sukcesywna redukcja emisji zanieczyszczeń do powietrza, zwłaszcza pochodzących z systemów indywidualnego ogrzewania mieszkań.

Priorytet 5. Regionalna polityka energetyczna

Działanie 5.1 Stworzenie warunków i mechanizmów mających na celu zwiększenie udziału energii odnawialnej w bilansie energetycznym województwa.

Działanie 5.2 Wsparcie działań mających na celu oszczędne i efektywne wykorzystanie energii.

Priorytet 8. Edukacja ekologiczna, kształtowanie i promocja postaw w zakresie ochrony środowiska i bezpieczeństwa publicznego oraz usprawnienie mechanizmów administracyjno-prawnych i ekonomicznych

Działanie 8.1 Edukacja oraz kształtowanie postaw prośrodowiskowych.

Działanie 8.4 Poprawa działania mechanizmów ekonomicznych oraz zwiększenie aktywności rynku do działań na rzecz środowiska.

## **3. PROGRAM OCHRONY POWIETRZA DLA WOJEWÓDZTWA MAŁOPOLSKIEGO (uchwała nr XXXII/451/17 Sejmiku Województwa Małopolskiego z dnia 23 stycznia 2017 r. w sprawie zmiany uchwały nr XXXIX/612/09 Sejmiku Województwa Małopolskiego)**

1. Realizacja uchwały Sejmiku Województwa Małopolskiego ograniczającej użytkowanie instalacji i stosowanie paliw stałych na terenie Małopolski,
2. Opracowanie w ramach możliwości finansowych gminy programu pomocy socjalnej dla mieszkańców, którzy ze względów materialnych nie będą w stanie przeprowadzić wymiany urządzeń grzewczych lub ponosić kosztów ogrzewania lokalu żadnym ze sposobów dopuszczonych w uchwale,
3. Realizacja programów ograniczania niskiej emisji lub Planów gospodarki niskoemisyjnej poprzez stworzenie systemu zachęt finansowych do wymiany systemów grzewczych;
4. Likwidacja ogrzewania na paliwa stałe w obiektach użyteczności publicznej;
5. Koordynacja realizacji działań naprawczych określonych w Programie wykonywanych przez poszczególne jednostki gminy oraz mieszkańców;
6. Działania promocyjne i edukacyjne (ulotki, imprezy, akcje szkolne, audycje);
7. Uwzględnianie w planach zagospodarowania przestrzennego: wymogów dotyczących zaopatrywania mieszkań w ciepło z sieci ciepłowniczej, sieci gazowej, a w przypadku braku z zastosowaniem urządzeń zgodnych z uchwałą Sejmiku Województwa Małopolskiego; projektowanie linii zabudowy uwzględniające zapewnienie „przewietrzania” obszarów zabudowy, ze szczególnym uwzględnieniem terenów o gęstej zabudowie;
8. Prowadzenie odpowiedniej polityki parkingowej w centrach miast wymuszającej ograniczenia w korzystaniu z samochodów oraz tworzenie stref ograniczonego ruchu pojazdów;
9. Tworzenie alternatywy komunikacyjnej w postaci ciągów pieszych i rowerowych;
10. Kontrola gospodarstw domowych, zgodnie z aktualnymi przepisami o utrzymaniu czystości i porządku w gminach oraz art. 379 ustawy POŚ;
11. Kontrole przestrzegania zakazu spalania odpadów w urządzeniach grzewczych i na otwartych przestrzeniach na podstawie art. 379 ustawy POŚ;
12. Eliminacja emisji wtórnej z budów i działania na rzecz poprawy stanu dróg;
13. Promocja wprowadzania w zakładach przemysłowych oraz instytucjach publicznych systemów zarządzania środowiskiem (ISO + EMAS);

14. Uwzględnienie w zamówieniach publicznych problemów ochrony powietrza poprzez odpowiednie przygotowanie specyfikacji zamówień publicznych;
15. Rozważenie w planach perspektywicznych tworzenia inteligentnych systemów energetyki rozproszonej z wykorzystaniem lokalnych źródeł energii, w tym odnawialnej;
16. Aktualizacja lub opracowanie w przypadku braku założeń do planów zaopatrzenia w ciepło, energię elektryczną i paliwa gazowe w oparciu o nowe kierunki wytyczane planem energetycznym województwa oraz Programem ochrony powietrza;
17. Przekazywanie informacji i ostrzeżeń związanych z sytuacjami zagrożenia zanieczyszczeniem powietrza: udział w informowaniu społeczeństwa o stanie zanieczyszczenia powietrza oraz sytuacjach alarmowych; tworzenie i aktualizowanie bazy adresowej dyrektorów jednostek oświatowych (szkół, przedszkoli i żłobków), opiekuńczych oraz dyrektorów szpitali i przychodni podstawowej opieki zdrowotnej, do których będą wysyłane komunikaty powiatowego centrum zarządzania kryzysowego o zagrożeniu zanieczyszczeniem powietrza;
18. Realizacja działań ujętych w planie działań krótkoterminowych w zależności od ogłoszonego alarmu;
19. Przedkładanie Marszałkowi Województwa Małopolskiego sprawozdań z realizacji działań ujętych w niniejszym Programie.

Dokument wskazuje działania długo i krótkoterminowe dla jednostek samorządu terytorialnego, w tym:

- Powinność przygotowania i na bieżąco aktualizowania bazy inwentaryzacji źródeł ciepła na terenie gminy uwzględniającej m.in. źródła, których wymiana została dofinansowana, informacje z przeprowadzonych kontroli. Sprawozdawczość z realizacji działań związanych z redukcją niskiej emisji należy przekazać w terminie do 31 marca roku następnego po roku sprawozdawczym. Formularz dostępny jest na stronie: <https://powietrze.malopolska.pl/program-ochrony-powietrza/sprawozdania/>,
- Realizacja gminnych programów ograniczania niskiej emisji (PONE) – eliminacja niskosprawnych urządzeń na paliwa stałe,
- Wykorzystanie odnawialnych źródeł energii w celu obniżenia kosztów eksploatacyjnych ogrzewania niskoemisyjnego,
- Termomodernizacja budynków oraz wspieranie budownictwa energooszczędnego w budownictwie mieszkaniowym,
- Wyeliminowanie spalania odpadów oraz ograniczenie spalania pozostałości roślinnych na powierzchni ziemi,
- Rozszerzenie strefy ograniczonego ruchu oraz ograniczonego płatnego parkowania wraz z systemem parkingów typu „Parkuj i Jedź” (Park & Ride),
- Poprawa organizacji ruchu samochodowego w miastach,
- Rozwój komunikacji publicznej oraz wdrożenie energooszczędnych i niskoemisyjnych rozwiązań w transporcie publicznym,
- Utrzymanie dróg w sposób ograniczający wtórną emisję zanieczyszczeń poprzez regularne mycie, remonty i poprawę stanu nawierzchni dróg,
- Wzmocnienie kontroli na stacjach diagnostycznych pojazdów,
- Rozwój komunikacji rowerowej,
- Szczególny nadzór nad działalnością przemysłu w obszarach złej jakości powietrza.

Działania krótkoterminowe:

Nazwa i kod działania	Stopnie zagrożenia			Substancja	Typ źródeł	Szczegółowy opis działania	Jednostka odpowiedzialna za wdrożenie/realizację	
	I	II	III					
<b>DZIAŁANIA OCHRONNE</b>								
Ograniczenie przebywania dzieci na otwartej przestrzeni w czasie przebywania w placówce				pył PM10 i ozon	nie dotyczy	nie dotyczy	Dyrektorzy placówek oświatowo-wychowawczych opiekuńczo wychowawczych	
Unikanie długotrwałego przebywania na otwartej przestrzeni							Dyrektorzy placówek ochrony zdrowia	
<b>DZIAŁANIA OPERACYJNE</b>								
Kontrole palenisk domowych w zakresie przestrzegania zakazu spalania odpadów				pył PM10	Indywidualne źródła spalania paliw stałych	Kontrole indywidualnych kotłów, pieców przez upoważnionych pracowników gmin i straży miejskiej, Kontrole powinny obejmować interwencje zgłaszane telefonicznie, patrole w rejonach o wysokim ryzyku spalania odpadów, Nakładane kary powinny uwzględniać szczególną szkodliwość tych działań w sytuacjach wysokich stężeń zanieczyszczeń.	Straż miejska, gminna, delegowani pracownicy gmin przez prezydenta, wójta, burmistrza.	
Intensywne kontrole palenisk domowych w zakresie przestrzegania zakazu spalania odpadów (PDKO4)					źródła emisji nie-zorganizowanej			Całkowity zakaz palenia na powierzchni ziemi pozostałości roślinnych z ogrodów. Zakaz nie dotyczy działań i czynności związanych z gospodarką leśną.
Kontrole w zakresie zakazu spalania pozostałości roślinnych na powierzchni ziemi					źródła komunikacyjne	Czyszczenie na mokro ulic, w szczególności zanieczyszczeń pochodzących z zimowego utrzymania dróg.		Zarządca drogi na obszarze wskazanym przez WCZK*.
Wzmoczone kontrole w zakresie zakazu spalania pozostałości roślinnych na powierzchni ziemi								
Czyszczenie ulic na mokro								
<b>DZIAŁANIA ORGANIZACYJNE</b>								
Promocja stosowania lepszej jakości paliw				pył PM10	Indywidualne źródła spalania paliw stałych	Apele do mieszkańców o wykorzystanie innego rodzaju źródła ciepła np.: elektrycznego, gazowego, a nawet używanie w tych dniach lepszego jakościowo węgla, jeśli nie ma możliwości całkowitego zaprzestania używania tego rodzaju paliwa.	Wójt, burmistrz, prezydent	
Ograniczenie stosowania kominków					Apele do mieszkańców o zaprzestanie palenia w kominkach, jeżeli nie stanowią one jedynego źródła ogrzewania mieszkań w okresie grzewczym.			
Promocja carpoolingu					źródła komunikacyjne	Działanie promocyjno-edukacyjne mające na celu zachęcenie ludności do korzystania z systemu wspólnych dojazdów samochodem osobowym przez większą liczbę osób na trasach często uczęszczanych (np. do szkoły, pracy)		
Zalecenia przemieszczania się pieszo lub rowerem na krótkich odcinkach dróg					źródła komunikacyjne	Działanie promocyjno-edukacyjne mające na celu zachęcenie ludności do przemieszczania się na krótkich odcinkach dróg pieszo lub rowerem.		
Kontrole czystości dróg wyjazdowych z budowy					źródła emisji nie-zorganizowanej	Nasilenie kontroli pojazdów opuszczających place budów pod kątem ograniczenia zanieczyszczenia dróg, prowadzącego do niezorganizowanej emisji pyłu. Działanie powinno być wdrożone w sytuacji braku opadów (deszczu lub śniegu).	Policja, Zarządcy dróg, kontrola realizacji obowiązku należy do WIOŚ oraz właściwego wójta, burmistrza, prezydenta miasta	
Ograniczenie stosowania dmuchaw do liści i rozpalania ognisk						Zalecanie przez służby gminne ograniczania używania dmuchaw do liści oraz rozpalania ognisk. Działanie powinno być wdrożone w sytuacji braku opadów (deszczu lub śniegu).	Wszystkie osoby na obszarze wskazanym przez WCZK. Kontrola obowiązku należy do wójta, burmistrza, prezydenta miasta.	

Wprowadzenie ograniczeń w użytkowaniu instalacji na paliwa stałe - wymagany efekt ekologiczny ograniczenia emisji dla Gminy Raba Wyżna:

- lata 2020 - 2023: PM10 – 52 Mg/rok, PM2,5 – 51 Mg/rok, B(a)P – 0,026 Mg/rok, CO<sub>2</sub> – 1 098 Mg/rok. W celu uzyskania powyższych wartości redukcji zanieczyszczeń do 2023 r., niezbędne będą wymiany następujące ilości niskosprawnych palenisk na paliwo stałe (dane szacunkowe):
  - wymiana starego kotła na nowoczesny kocioł węglowy „Ecodesign”: ok. 1 330 szt. lub
  - wymiana starego kotła na kocioł gazowy: ok. 1 290 szt. lub
  - wymiana starego kotła na nowoczesny kocioł na biomasę „Ecodesign”: ok. 700 szt.

Powyższe ilości są danymi szacunkowymi obliczonymi w oparciu o następujące założenia:

Jako dane wyjściowe posłużyła ilość energii cieplnej finalnej zużywanej przez 1 typowe gospodarstwo w gminie (obliczono na podstawie rozdziału 7.2). We wszystkich przypadkach wymian przed wymianą przyjęty został kocioł/palenisko na paliwo stałe (węgiel). Przyjęto redukcję zużycia energii finalnej (wzrost sprawności całkowitej produkcji energii cieplnej) o 25% w przypadku wymiany kotła na nowoczesny na paliwo stałe (węgiel oraz biomasa) oraz 35% w przypadku wymiany na kocioł gazowy.

Wskaźniki emisji zanieczyszczeń dla paleniska/kotła przed wymianą przyjęto dla zasypowych ręcznych, kotłów pozaklasowych – patrz. tab. 16. Dla nowych kotłów na paliwa stałe (paliwo: biomasa oraz węgiel) przyjęto wskaźniki dla zasilanych automatycznie kotłów – Ecodesign.

Wszystkie ww. wskaźniki emisji, wykorzystane do obliczeń osiągnięcia efektu ekologicznego wg POP, zostały przyjęte wg tabeli 16. Tabela ta zawiera wskaźniki dotyczące kotłów spełniających wymagania tzw. Ekoprojektu - Rozporządzenie Komisji (UE) 2015/1189 z dnia 28 kwietnia 2015 r. w sprawie wykonania dyrektywy Parlamentu Europejskiego i Rady 2009/125/WE (Dz. U. UE L 193 z 21.7.2015, str. 100, z późn. zm.) w odniesieniu do wymogów dotyczących ekoprojektu dla kotłów na paliwo stałe. Wskaźniki te są zamieszczone w Programie ochrony powietrza dla województwa małopolskiego oraz są rekomendowane przez Wojewódzki Inspektorat Ochrony Środowiska w Krakowie oraz Wojewódzki Fundusz Ochrony Środowiska i Gospodarki Wodnej w Krakowie.

Obecnie opracowywany jest nowy Program ochrony powietrza dla województwa małopolskiego, który zostanie uchwalony we wrześniu 2020 r.

**Uchwała antysmogowa dla Małopolski** - uchwała nr XXXII/452/17 Sejmiku Województwa Małopolskiego z dnia 23 stycznia 2017 r. w sprawie wprowadzenia na obszarze województwa małopolskiego ograniczeń i zakazów w zakresie eksploatacji instalacji, w których następuje spalanie paliw. Uchwała ogranicza powstawanie nowych źródeł emisji zanieczyszczeń:

- Od 1 lipca 2017 roku nie jest możliwa w Małopolsce instalacja kotła na węgiel lub drewno lub kominka na drewno o parametrach emisji gorszych niż wyznaczone w unijnych rozporządzeniach w sprawie ekoprojektu, tj.:
  - sezonowa efektywność energetyczna ogrzewania pomieszczeń dla kotłów o nominalnej mocy cieplnej 20 kW lub mniejszej nie może być mniejsza niż 75 %;
  - sezonowa efektywność energetyczna ogrzewania pomieszczeń dla kotłów o znamionowej mocy cieplnej przekraczającej 20 kW nie może być mniejsza niż 77 %;
  - emisje cząstek stałych dotyczące sezonowego ogrzewania pomieszczeń nie mogą przekraczać 40 mg/ml w przypadku kotłów z automatycznym podawaniem paliwa oraz 60 mg/ml w przypadku kotłów z ręcznym podawaniem paliwa;
  - emisje organicznych związków gazowych dotyczące sezonowego ogrzewania pomieszczeń nie mogą przekraczać 20 mg/ml w przypadku kotłów z automatycznym podawaniem paliwa oraz 30 mg/ml w przypadku kotłów z ręcznym podawaniem paliwa;

- emisje tlenku węgla dotyczące sezonowego ogrzewania pomieszczeń nie mogą przekraczać 500 mg/ml w przypadku kotłów z automatycznym podawaniem paliwa oraz 700 mg/ml w przypadku kotłów z ręcznym podawaniem paliwa;
- emisje tlenków azotu, wyrażone jako ekwiwalent dwutlenku azotu, dotyczące sezonowego ogrzewania pomieszczeń nie mogą przekraczać 200 mg/ml w przypadku kotłów na biomasę oraz 350 mg/m<sup>3</sup> w przypadku kotłów na paliwa kopalne;
- W przypadku kotła na paliwo stałe wymogi te muszą zostać spełnione dla paliwa zalecanego i dowolnego innego odpowiedniego paliwa.
- Osoby, które budują nowy dom, przeprowadzają remont z wymianą kotła lub kominka albo wymieniają kocioł lub kominek na nowy, będą zobowiązane zainstalować nowoczesne urządzenie spełniające wymagania ekoprojektu.

Kominki, które nie spełniają wymagań w zakresie ekoprojektu lub sprawności cieplnej na poziomie co najmniej 80%, od 2023 roku muszą zostać wymienione lub wyposażone w urządzenie redukujące emisję pyłu do poziomu zgodnego z wymaganiami ekoprojektu.

Dla mieszkańców, którzy już obecnie korzystają z ekologicznego ogrzewania – gazu, oleju, ogrzewania elektrycznego lub pomp ciepła – uchwała nie wprowadzi żadnych nowych obowiązków lub ograniczeń. Wyznaczono długie okresy przejściowe:

- Do końca 2022 r. – wymiana kotłów na węgiel lub drewno, które nie spełniają żadnych norm emisyjnych.
- Do końca 2026 r. – wymiana kotłów, które spełniają podstawowe wymagania emisyjne (klasa 3 lub 4 wg normy PN-EN 303-5:2012).
- Istniejące kotły klasy 5 (wg normy PN-EN 303-5:2012) mogą być eksploatowane bezterminowo.

Wymagania dot. jakości paliw od 1 lipca 2017 r.:

- zakaz stosowania mułów i flotów węglowych.
- zakaz spalania drewna o wilgotności powyżej 20% (suszenie przynajmniej 2 sezony).

Kontrola przestrzegania wprowadzanych ograniczeń jest prowadzona przez uprawnione służby:

- straż miejską i gminną,
- upoważnionych pracowników urzędu gminy,
- Policję,
- Inspekcję Ochrony Środowiska.

Kary - użytkownik instalacji, który nie przestrzega przepisów uchwały antysmogowej, może zostać ukarany mandatem do 500 zł. Może zostać również skierowany wniosek do sądu o ukaranie karą grzywny do 5 tys. zł. Kara może zostać nałożona ponownie przy każdym przypadku eksploatacji instalacji niezgodnie z uchwałą antysmogową. Przypadki naruszenia wymagań uchwały antysmogowej możesz zgłosić poprzez formularz Ekointerwencji, tj. <https://powietrze.malopolska.pl/ekointerwencja/>

### **Projekt zintegrowany LIFE „Wdrażanie Programu ochrony powietrza dla województwa małopolskiego – Małopolska w zdrowej atmosferze”**

Z programu LIFE finansowane są innowacyjne projekty w zakresie ochrony środowiska w Europie, a projekty zintegrowane są nowym sztanदारowym instrumentem wspierania realizacji strategii poprawy jakości środowiska na dużym obszarze.

Projekt LIFE koordynowany przez Województwo Małopolskie angażuje łącznie 69 partnerów, a jego celem jest przyspieszenie wdrażania działań służących poprawie jakości powietrza, które zostały zaplanowane w ramach Programu ochrony powietrza dla województwa małopolskiego. Wartość projektu to około 17 mln euro (70 mln zł), z czego dofinansowanie unijne wynosi 42 mln zł. Projekt będzie realizowany w okresie od października 2015 r. do końca 2023 r.

Główne działania projektu:

- sieć Eko-doradców w gminach w Małopolsce, którzy będą wspierać wdrażanie Programu ochrony powietrza, będą pozyskiwać środki zewnętrzne na działania ograniczające emisję zanieczyszczeń oraz mobilizować mieszkańców do włączenia się w te działania,
- doradztwo dla mieszkańców Małopolski w zakresie najbardziej efektywnych sposobów ograniczenia emisji i źródeł finansowania, w tym zapobieganie ubóstwu energetycznemu poprzez działania służące oszczędności kosztów energii,
- Centrum Kompetencji na poziomie regionalnym, obejmujące szkolenia i bazę wiedzy dla wszystkich samorządów lokalnych, aby wspomóc gminy w realizacji prowadzonych działań,
- wzmocnienie doradztwa i obsługi administracyjnej dla mieszkańców Krakowa w zakresie likwidacji starych pieców i kotłów na paliwa stałe, w tym uruchomienie punktów informacyjnych, w których udzielana będzie pomoc osobom zainteresowanym ubieganiem się o dofinansowanie przedsięwzięć oszczędzających energię,
- narzędzie do modelowania w wysokiej rozdzielczości rozkładu zanieczyszczeń w Krakowie,
- międzyregionalna baza źródeł emisji dla Małopolski, Śląska, Czech i Słowacji wraz z modelowaniem jakości powietrza.

Obecnie planowany jest Projekt LIFE EkoMałopolska. Zarząd Województwa Małopolskiego wystąpił do Komisji Europejskiej z wnioskiem na realizację projektu LIFE EKOMAŁOPOLSKA „Wdrażanie Regionalnego Planu Działań dla Klimatu i Energii” wspólnie z 25 partnerami. Są to Ministerstwo Rozwoju, województwo śląskie, Akademia Górniczo-Hutnicza, Europejskie Centrum Czystego Powietrza, Kraków, Tarnów i Nowy Sącz oraz powiatów: bocheński, brzeski, chrzanowski, dąbrowski, gorlicki, krakowski, limanowski, miechowski, myślenicki, **nowotarski**, nowosądecki, olkuski, oświęcimski, proszowicki, suski, tarnowski, wadowicki, wielicki. Partnerami zagranicznymi projektu będą Instytut ds. Energii, Klimatu i Środowiska w Wuppertalu oraz Brandenburski Uniwersytet Techniczny w Cottbus. Obecnie projekt uzyskał akceptację Komisji Europejskiej. Realizacja projektu zintegrowanego LIFE EKOMAŁOPOLSKA rozpocznie się w styczniu 2021 roku, a zakończy w grudniu 2030. Program będzie służył promocji wykorzystania odnawialnych źródeł energii, poprawie efektywności energetycznej oraz realizacji unijnych celów w zakresie ochrony klimatu.

#### **4. PROGRAM OCHRONY ŚRODOWISKA GMINY RABA WYŻNA NA LATA 2017-2020 Z PERSPEKTYWĄ NA LATA 2021-2024**

**Cele i kierunki ochrony środowiska do 2024 roku:**

Obszar interwencji: ***Ochrona klimatu i jakości powietrza***

Cel: Poprawa jakości powietrza

Kierunek interwencji: Zarządzanie regionalne ochroną powietrza;

Kierunek interwencji: Realizacja zadań wskazanych w programach ochrony powietrza (POP);

Kierunek interwencji: Działalność kontrolno - pomiarowa w zakresie czystości powietrza atmosferycznego;

Kierunek interwencji: Sukcesywna redukcja emisji zanieczyszczeń do powietrza, zwłaszcza pochodzących z systemów indywidualnego ogrzewania mieszkań;

Kierunek interwencji: Realizacja zadań obowiązujących planów gospodarki niskoemisyjnej gmin;

Kierunek interwencji: Poprawa jakości powietrza w Gminie Raba Wyżna;

Kierunek interwencji: Redukcja emisji zanieczyszczeń z transportu;

Kierunek interwencji: Wzrost poziomu wykorzystania odnawialnych źródeł energii.

Obszar interwencji: ***Działalność edukacyjna***

Cel: Edukacja ekologiczna, kształtowanie i promocja postaw w zakresie ochrony środowiska.

Kierunek interwencji: Kształtowanie postaw społeczeństwa.

## 5. MIEJSCOWE PLANY ZAGOSPODAROWANIA PRZESTRZENNEGO

Gmina Raba Wyżna posiada miejscowy plan zagospodarowania przestrzennego. W planach tych zostały opisane „zasady zagospodarowania terenu obowiązujące na całym obszarze zmiany planu”. Zgodnie z rozdział II § pkt. 6:

**W zakresie ochrony powietrza ustala się:**

- zgodnie z przepisami ustawy, Prawo ochrony środowiska, ewentualna uciążliwość emisyjna wynikająca z prowadzonej działalności związanej z eksploatacją instalacji, nie powinna powodować przekroczenia standardów jakości środowiska poza terenem, do którego prowadzący instalację posiada tytuł prawny;
- zasadę ograniczania emisji zanieczyszczeń do powietrza z procesów spalania paliw, dla nowych obiektów, dopuszcza się realizację indywidualnego sposobu zaopatrzenia w ciepło z obowiązkiem wykorzystania niskoemisyjnych nośników energii i wysokosprawnych urządzeń grzewczych lub zastosowania technologii i urządzeń zapewniających minimalizację emisji zanieczyszczeń do środowiska.

## 6. STUDIUM UWARUNKOWAŃ I KIERUNKÓW ZAGOSPODAROWANIA PRZESTRZENNEGO GMINY RABA WYŻNA

W studium określono zasady ochrony powietrza.

### XII.6. *Polityka ochrony środowiska atmosferycznego i ochrony przed hałasem*

Przyjmuje się następujące zasady polityki przestrzennej w zakresie ochrony środowiska atmosferycznego, mające na celu ograniczenie w/w zagrożeń:

- zapewnienie powszechnego dostępu do gazu ziemnego,
- ograniczenie emisji ze spalania węgla w piecach domowych,
- popularyzacja energii ze źródeł odnawialnych,
- modernizacja systemów grzewczych i docieplenie budynków,
- zmniejszanie energochłonności sektora komunalnego, rolniczego i przemysłowo-usługowego,
- utrzymanie luk w zabudowie umożliwiających ruchy mas powietrza,
- poprawa struktury biocenotycznej obszaru i zdolności pochłaniania dwutlenku węgla przez zbiorowiska roślinne, szczególnie leśne.

## 7. STRATEGIA ROZWOJU GMINY RABA WYŻNA NA LATA 2016-2022

**Z zakresu infrastruktury ochrony środowiska uznano potrzebę:**

- modernizacji energetycznej budynków oraz wprowadzenie rozwiązań bazujących na odnawialnych źródłach energii – również w gospodarstwach domowych,
- redukcja emisji zanieczyszczeń do powietrza (np. działania w zakresie wymiany źródeł ciepła, czy też stosowania bardziej ekologicznych opałów), głównie związanych z przestarzałymi i tradycyjnymi źródłami grzewczymi,
- podnoszenie świadomości ekologicznej mieszkańców i ich wrażliwości na walory przyrodnicze i kulturowe.



## **8. PLAN GOSPODARKI NISKOEMISYJNEJ DLA GMINY RABA WYŻNA**

**Plan Gospodarki Niskoemisyjnej ma przyczynić się do osiągnięcia celów Unii Europejskiej określonych w pakiecie klimatyczno-energetycznym do roku 2020, tj.:**

- redukcji emisji gazów cieplarnianych,
- redukcji zużycia energii finalnej, co ma zostać zrealizowane poprzez podniesienie efektywności energetycznej,
- a także do poprawy jakości powietrza na obszarach, na których odnotowano przekroczenia jakości poziomów dopuszczalnych stężeń w powietrzu i realizowane są Plany (naprawcze) ochrony powietrza oraz plany działań krótkoterminowych.

Celem projektu finansującego wykonania PGN jest poprawa efektywności energetycznej gminy oraz redukcja emisji gazów cieplarnianych poprzez opracowanie i wdrożenie planu gospodarki niskoemisyjnej.

**Gmina Raba Wyżna, chcąc realizować cele określone w w/w dokumentach strategicznych województwa małopolskiego oraz lokalnych powinna kłaść nacisk na ogólnie pojęty zrównoważony rozwój energetyczny.**

W niniejszym *Projekcie założeń (...)* określono dwa scenariusze dla gminy:

- pierwszy - „optymistyczny”, zakłada wzrost wykorzystania OZE w gminie i realizację wszelkich działań termomodernizacyjnych i innych mających na celu zrównoważony rozwój energetyczny w gminie.
- drugi - „zaniechania”, zakłada podobny rozwój poszczególnych sektorów w gminie, jednak bez znaczących zmian w kierunku OZE i zwiększenia efektywności energetycznej.

Dążąc do realizacji pierwszego scenariusza gmina w pełni zrealizuje założenia i cele określone w dokumentach szczebla wojewódzkiego i lokalnego związanych z energetyką i ochroną środowiska.

## 2 Metodologia

Niezbędnym elementem opracowania *aktualizacji założeń do planu zaopatrzenia w ciepło (...)*, było dokładne przeanalizowanie obecnej sytuacji w Gminie Raba Wyżna w zakresie zaopatrzenia w ciepło, energię elektryczną i paliwa gazowe z włączeniem instalacji bazujących na OZE. Analiza objęła wszystkie procesy energetyczne, jakie zachodzą na terenie gminy, tj. wytwarzanie, przysyłanie i dystrybucję oraz obrót poszczególnymi nośnikami energii: ciepłem, energią elektryczną oraz gazem. Następnie przeanalizowano wszelkie potencjalne zasoby energii odnawialnej możliwe do wykorzystania oraz ewentualne ograniczenia. Analizie poddano również polityki wspólnotowe, krajowe oraz strategiczne dokumenty regionalne wraz ze Strategią Rozwoju Województwa Małopolskiego. Dane dotyczące zasobów odnawialnych źródeł energii pochodzą z opracowań ekspertów zewnętrznych i opracowań statystycznych. Obok oszacowania zasobów poszczególnych źródeł energii odnawialnej, określony został stopień ich wykorzystania. Szacowanie potencjału i zapotrzebowania energetycznego gminy oparte zostało o analizę zużycia energii elektrycznej, gazu i ciepła oraz eksploatowanych sieci energetycznych. Dane związane z energetyką zawodową oparto na dostępnych danych statystycznych oraz danych będących w posiadaniu przedsiębiorstw energetycznych. Ich analiza pozwoliła na wykonanie charakterystyki i oceny funkcjonowania gospodarki energetycznej w gminie. Przygotowanie analizy stanu obecnego pozwoliło na opracowanie prognozy zapotrzebowania na energię wykorzystując prognozy demograficzne, dostępne prognozy agencji energetycznych oraz analizy i szacunki własne.

Jednym z elementów *Założeń do planu zaopatrzenia w ciepło (...)* jest określenie wpływu sektora energetycznego na środowisko naturalne, sposoby i środki minimalizacji jego negatywnego wpływu oraz opisanie przewidywanego wpływu na środowisko rozpatrzonego według scenariuszy określonych w „Założeniach Polityki Energetycznej Polski do roku 2030”. Wszystkie priorytety niniejszego dokumentu posiadają jeden wspólny mianownik – zrównoważony rozwój energetyki. Dokument systematyzuje i łączy jednocześnie zagrożenia oszczędzania energii i ochrony środowiska.

Do rzetelnego i poprawnego merytorycznie opracowania oprócz doświadczenia i wiedzy ekspertów w zakresie planowania energetycznego i odnawialnych źródeł energii niezbędna okazała się współpraca z Urzędem Gminy, gminami sąsiadującymi oraz podmiotami gospodarczymi branży energetycznej działającymi na analizowanym terenie.

### 3 Charakterystyka Gminy Raba Wyżna<sup>1</sup>

#### 3.1 Dane ogólne

Gmina Raba Wyżna położona jest w południowej części województwa małopolskiego, na terenie powiatu nowotarskiego, w jego północno - zachodniej części. Zajmuje powierzchnię 88,28 km<sup>2</sup>, co stanowi 5,99 % obszaru powiatu.

Strukturę administracyjną gminy tworzy osiem sołectw o charakterze rolniczym: Raba Wyżna, Bielanka, Bukowina Osiedle, Harkabuz, Podsarnie, Rokiciny Podhalańskie, Sieniawa, Skawa.

Rysunek 1. Gmina Raba Wyżna.

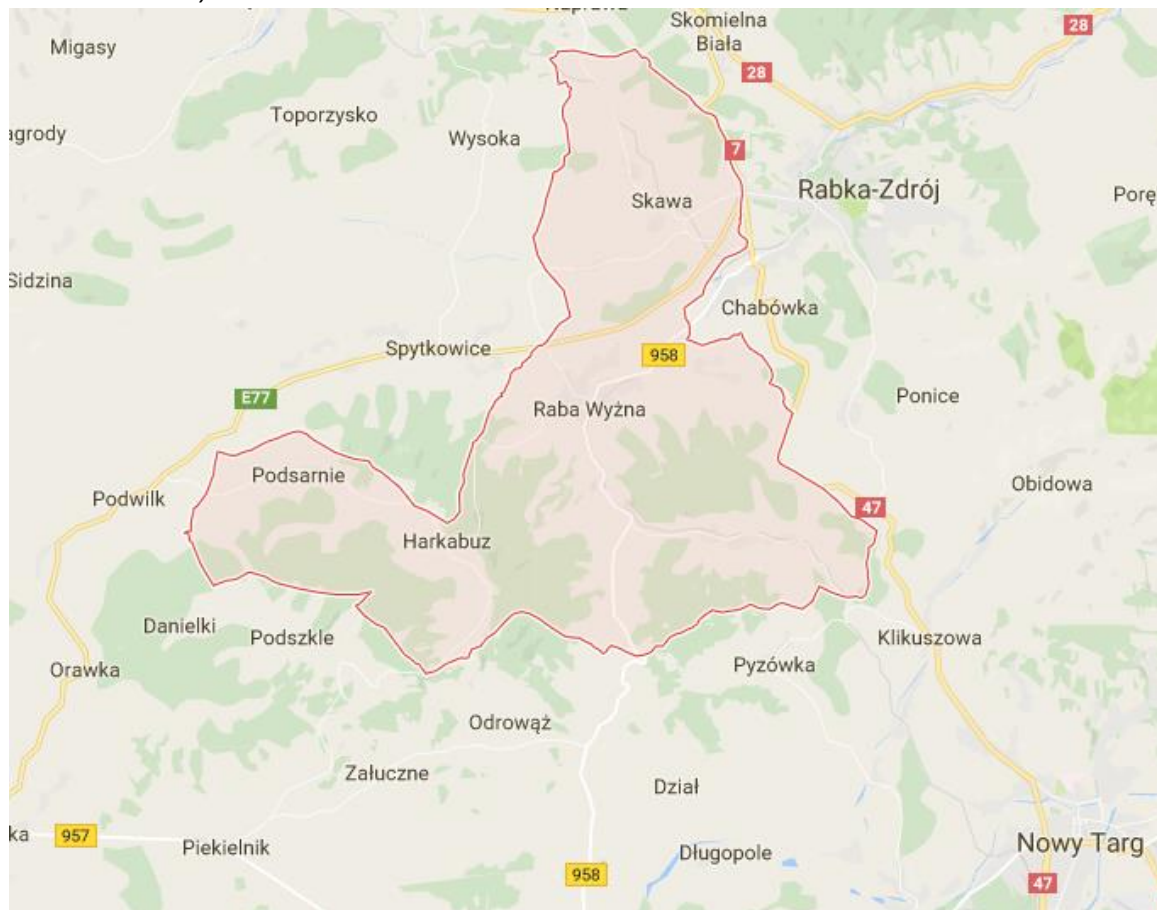

Źródło: Google Maps

Gmina Raba Wyżna graniczy:

- od północno-zachodu z miastem i gminą Jordanów w powiecie suskim,
- od północno-wschodu z gminą Lubień w powiecie myślenickim,
- od wschodu z gminą miejsko-wiejską Rabka-Zdrój,
- od południowo - wschodu z gminą Nowy Targ,
- od południa z gminą Czarny Dunajec,
- od zachodu z gminami Jabłonka i Spytkowice.

<sup>1</sup>Na podstawie dokumentów strategicznych i opracowań Gminy Raba Wyżna

## 3.2 Dane charakterystyczne

### 3.2.1 Demografia

Liczba mieszkańców Gminy Raba Wyżna wynosi 14 750 osób. Ponad 50% mieszkańców to kobiety. Współczynnik feminizacji na rok 2019 wyniósł 101. Wskaźnik przyrostu naturalnego od lat przyjmuje wartość dodatnią. W Rabie Wyżnej następuje wzrost liczby mieszkańców. W porównaniu do 2015 r. liczba ta wzrosła o 145 osób. Zmianę liczby mieszkańców od 1999 r. przedstawiono graficznie na Wykresie 1 (poniżej).

Wykres 1. Liczba ludności w Gminie Raba Wyżna na przestrzeni lat 1999-2019.

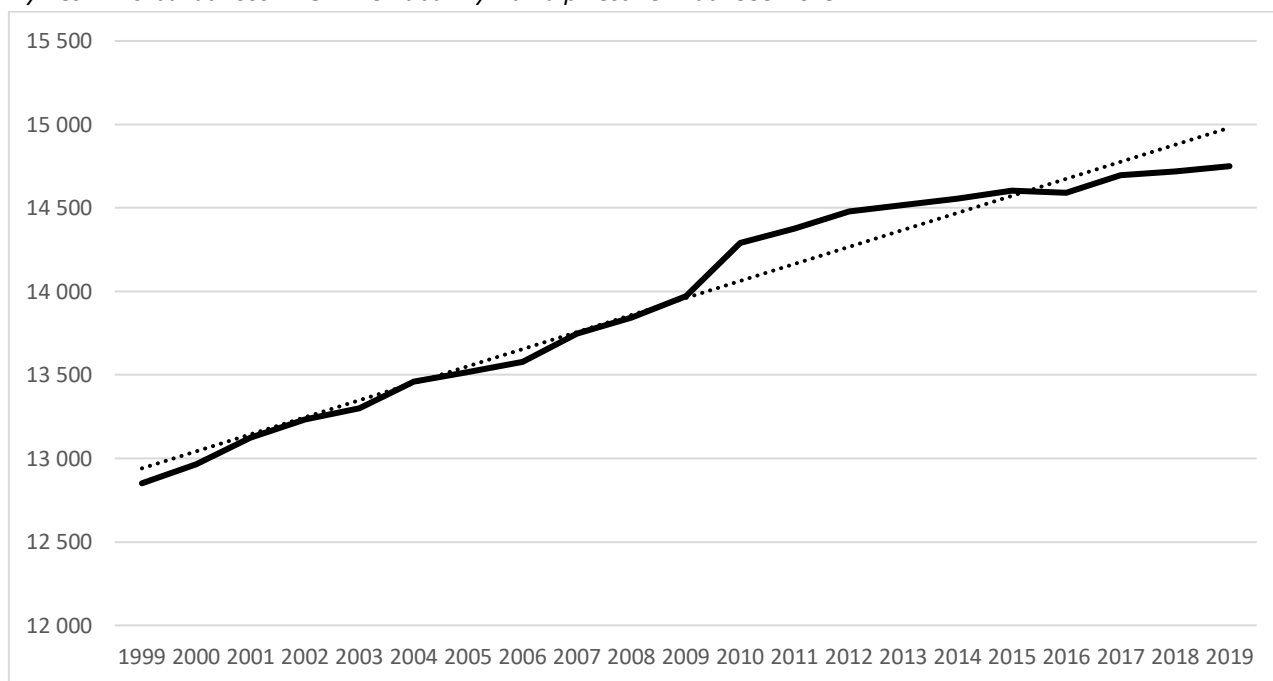

Źródło: GUS, BDL

### 3.2.2 Gospodarka

W gminie funkcjonuje 1 069 podmiotów gospodarki narodowej zarejestrowanych w rejestrze REGON (GUS, stan na 31.12.2019 r.), w porównaniu do roku 2014 o 181 podmiotów mniej. Głównie są to podmioty o charakterze budownictwa, handlu i przetwórstwa przemysłowego. Największą część stanowią firmy mikro – 1 028 podmiotów, pozostałą część: firmy małe - 39 podmiotów, średnie - 2 podmioty. Osoby fizyczne prowadzące działalność gospodarczą stanowią ok. 86 % wszystkich podmiotów.

### 3.2.3 Zasoby mieszkaniowe

Zgodnie z danymi GUS, na terenie gminy w 2019 roku było 3 731 mieszkań. W 2018 roku liczba mieszkań wynosiła 3 604, o łącznej powierzchni przekraczającej 361 tys. m<sup>2</sup>. Oznacza to, że przeciętna powierzchnia użytkowa mieszkania to 96 m<sup>2</sup>, a powierzchnia przypadająca na jednego mieszkańca to 24,6 m<sup>2</sup>.

Należy zauważyć, że w gminie, podobnie jak w całym kraju obserwuje się tendencję rosnącą, zarówno w liczbie mieszkań jak i powierzchni użytkowej. Od 2010 r. do 2018 r. liczba mieszkań zwiększyła się o 289 szt., a powierzchnia użytkowa w tym okresie o blisko 53 tys. m<sup>2</sup>.

Wzrost powierzchni mieszkalnej nie przekłada się w sposób wprost proporcjonalny na zapotrzebowanie na energię grzewczą. Nowe budynki mieszkalne spełniają bowiem zgodnie z prawem wysokie standardy

efektywności energetycznej. Zgodnie z przywoływanymi wcześniej przepisami, roczne zapotrzebowanie na energię grzewczą w budynkach oddanych do użytku w 2019 roku nie może przekraczać 95 kWh/m<sup>2</sup>/rok. Szacunkowe zapotrzebowanie energetyczne dla budynków w gminie zostało szerzej opisane w rozdziałach 7 i 8.

### 3.2.4 Klimat

Obszar Gminy Raba Wyżna zaliczany jest do karpackiego regionu klimatycznego Polski. Duży wpływ na kształtowanie się stosunków klimatycznych wywiera przede wszystkim ukształtowanie terenu, obejmujące zarówno rzeźbę, jak i wysokość jego położenia nad poziomem morza. Wraz ze wzrostem wysokości zmniejsza się ciśnienie powietrza i zwiększa się przezroczystość atmosfery i promieniowanie słoneczne. Zmniejszeniu ulegają także dobowe i roczne amplitudy powietrza. Na terenie gminy występuje przewaga wiatrów zachodnich i południowych (około 25 – 30 %). Wiatry zachodnie cechuje największy udział we wszystkich porach roku. W półroczu letnim wiatry te notowane są zazwyczaj z większą częstością niż w półroczu zimowym. Średnie roczne temperatury powietrza wahają się w granicach 7°C. Pierwsze jesienne przymrozki pojawiają się około 5 października. Ostatnie wiosenne przymrozki notowane są około 5 - 10 maja. Długość okresu wegetacyjnego szacowana jest na około 200 - 210 dni. Średnie roczne sumy opadów wynoszą około 900 mm. Wraz ze wzrostem wysokości nad poziom morza notuje się wzrost wielkości opadów atmosferycznych (zarówno w postaci deszczu, jak i śniegu).

### 3.2.5 Analiza stanu powietrza w Gminie Raba Wyżna

Do emitorów zanieczyszczeń powietrza zlokalizowanych na terenie gminy zaliczyć należy przede wszystkim pionowe kominowe gospodarstw domowych na węgiel i drewno. Niska emisja jest źródłem takich zanieczyszczeń jak dwutlenek siarki, dwutlenek azotu, tlenek węgla, pył w tym benzo(a)piren, sadza, typowych zanieczyszczeń powstających podczas spalania paliw stałych i gazowych. W przypadku emisji bytowej, związanej z mieszkalnictwem jednorodzinnych zanieczyszczenia uwalniane na niedużej wysokości często pozostają i kumulują się w otoczeniu źródła emisji.

Gmina Raba Wyżna znajduje się w strefie podlegającej ocenie jakości powietrza – strefa małopolska. *Roczna Ocena Jakości Powietrza w Województwie Małopolskim za rok 2019*, teren gminy klasyfikuje do obszarów **przekroczeń normatywnych stężeń zanieczyszczeń B(a)P/rok, PM10/24 godz., PM2,5/rok II faza**.

#### **Benzo(a)piren**

Rozkład stężeń średniorocznych benzo(a)pirenu wskazuje przekroczenia praktycznie na terenie całego województwa małopolskiego, również w Gminie Raba Wyżna.

Rysunek 2. Obszar przekroczeń benzo(a)pirenu w pyłe PM10 w województwie małopolskim w 2019 roku

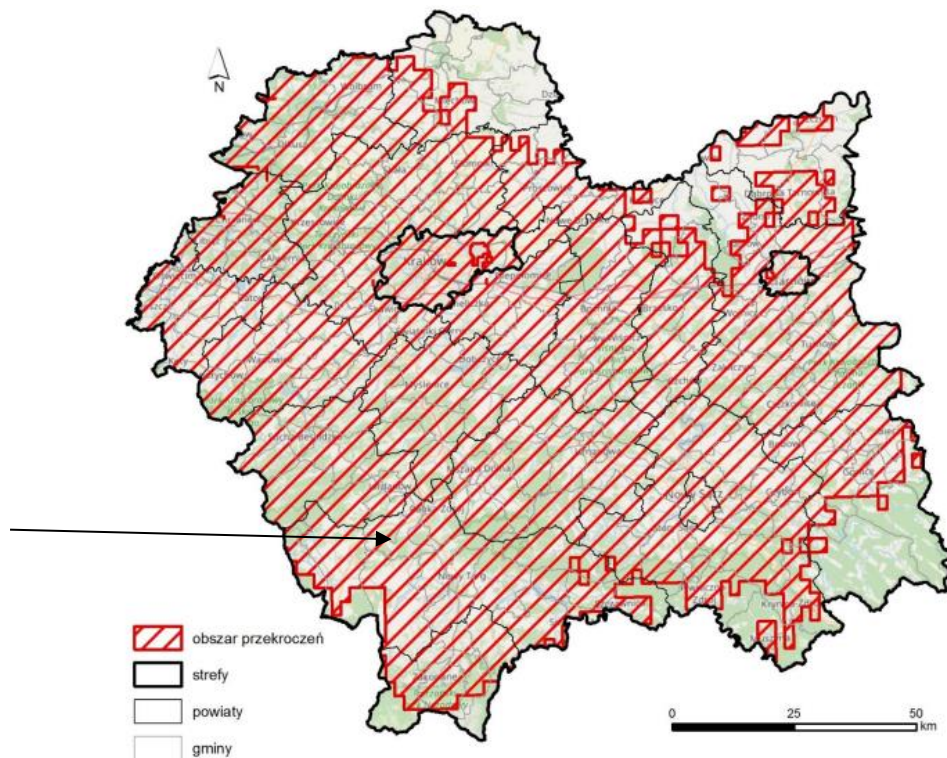

Źródło: Główny Inspektorat Ochrony Środowiska, Departament Monitoringu Środowiska, Regionalny Wydział Monitoringu Środowiska w Krakowie, Roczna Ocena Jakości Powietrza w Województwie Małopolskim Raport Wojewódzki za rok 2019

**PM10** - obszary przekroczeń dopuszczalnej częstości 24-godzinnych stężeń pyłu PM10 na terenie województwa występują głównie w zachodniej jego części, w tym również na terenie Gminy Raba Wyżna.

Rysunek 3. Obszary przekroczeń dopuszczalnej częstości przekroczeń 24-godzinnych stężeń pyłu PM10 w województwie małopolskim w 2019 r.

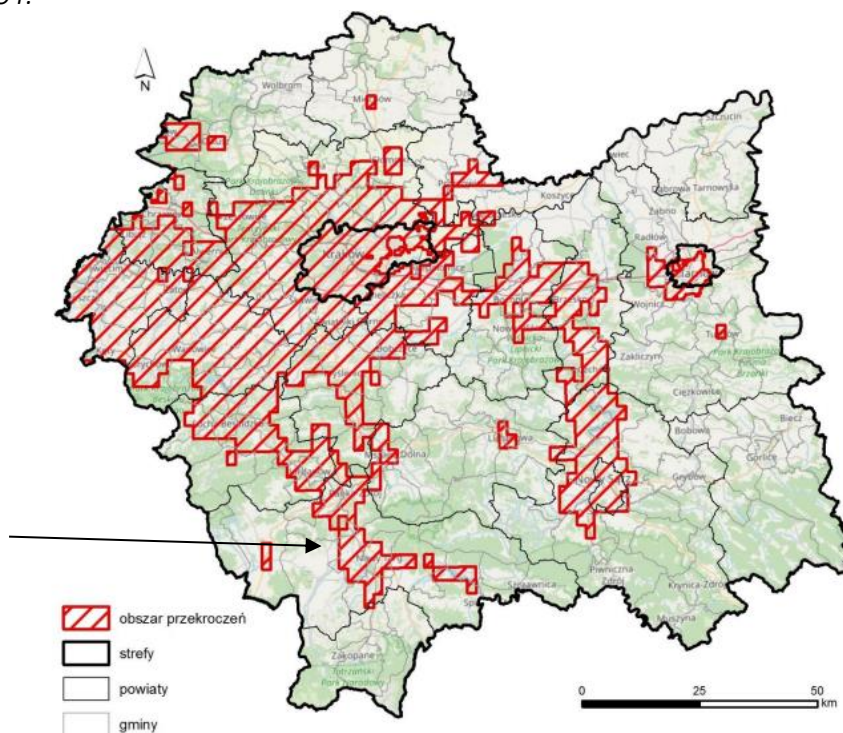

Źródło: Główny Inspektorat Ochrony Środowiska, Departament Monitoringu Środowiska, Regionalny Wydział Monitoringu Środowiska w Krakowie, Roczna Ocena Jakości Powietrza w Województwie Małopolskim Raport Wojewódzki za rok 2018



**PM2,5 (faza II)** - Rozkład stężeń średniorocznych dla fazy II (poziom dopuszczalny dla pyłu zawieszonego PM2,5 do osiągnięcia do dnia 1 stycznia 2020 r.).

Rysunek 4. Obszar przekroczeń średniorocznych stężeń pyłu PM2,5 dla fazy II w województwie małopolskim w 2019 roku.

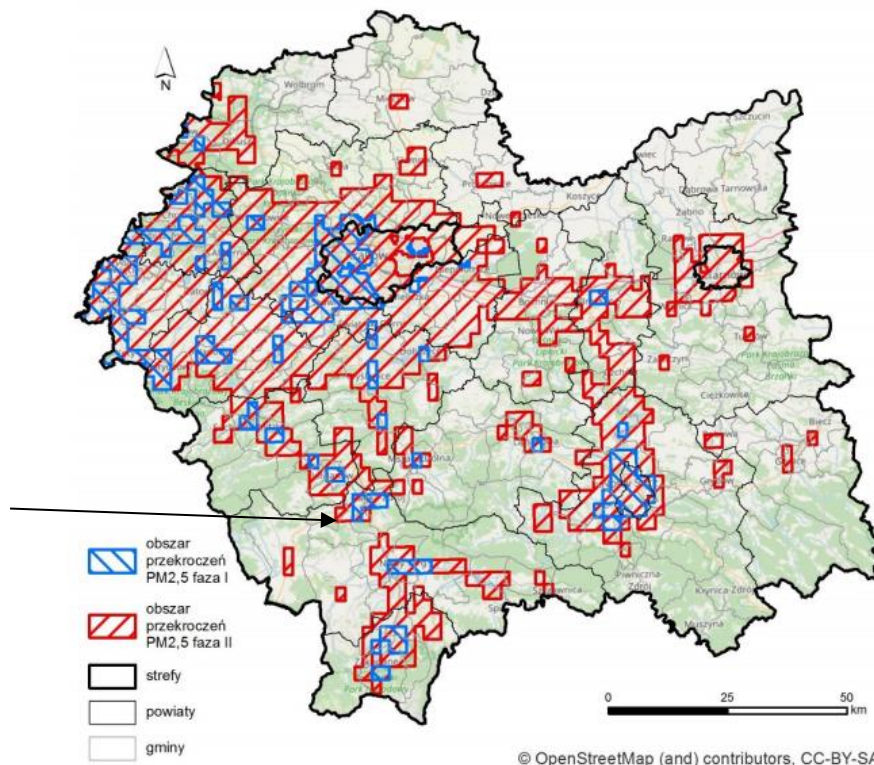

Źródło: Główny Inspektorat Ochrony Środowiska, Departament Monitoringu Środowiska, Regionalny Wydział Monitoringu Środowiska w Krakowie, Roczna Ocena Jakości Powietrza w Województwie Małopolskim Raport Wojewódzki za rok 2019

## **4 Zaopatrzenie w ciepło, energię elektryczną i paliwa gazowe – stan obecny i kierunki rozwoju**

### **4.1 Zaopatrzenie w ciepło**

W Gminie Raba Wyżna nie ma zorganizowanego systemu zaopatrzenia w ciepło, nie występują również duże kotłownie grzewcze lub technologiczne, zlokalizowane zazwyczaj przy dużych zakładach przemysłowych. Brak jest także lokalnych kotłowni o dużej mocy cieplnej. Potrzeby energetyczne i grzewcze w gminie są zaspokajane głównie przez małe kotłownie i paleniska domowe.

Podstawowym nośnikiem energii wykorzystywanym w gminie do celów grzewczych są paliwa stałe, głównie węgiel i drewno. Udział poszczególnych nośników energii wykorzystywanych w gminie na cele grzewcze, został szczegółowo przedstawiony w rozdziałach 7 i 8.

Powszechne stosowanie węgla wynika z jego atrakcyjnej ceny w stosunku do innych paliw. Wykorzystanie pozostałych „ekologicznych” paliw (np. oleju opałowego) w gminie, pomimo, że posiadają znikomy wpływ na środowisko w dalszym ciągu jest mało popularne w porównaniu do węgla i drewna.

W gminie energię cieplną wykorzystuje się:

- do ogrzewania pomieszczeń i przygotowania ciepłej wody użytkowej w budynkach mieszkalnych,
- do przygotowania posiłków w gospodarstwach domowych;
- do ogrzewania pomieszczeń i przygotowania c.w.u., na potrzeby technologiczne (w kuchniach), w szkołach i innych obiektach użyteczności publicznej i usługowych.

Ze względu na rolniczy charakter gminy oraz znaczne rozproszenie zabudowy, realizacja przedsięwzięcia związanego z uruchomieniem przedsiębiorstwa ciepłowniczego, byłaby ekonomicznie nieuzasadniona. Dlatego należy przyjąć, że zaopatrzenie w ciepło, nadal odbywać się będzie poprzez indywidualne źródła ciepła. W przyszłości zmianie może ulec udział procentowy poszczególnych nośników energii. Zaleca się, aby kotłownie opalane węglem były likwidowane na rzecz kotłowni wykorzystujących gaz, olej opałowy oraz instalacje OZE.

### **4.2 Zaopatrzenie w energię elektryczną**

#### **4.2.1 Stan istniejący**

Dystrybutorem sieci elektroenergetycznych na terenie Gminy Raba Wyżna jest TAURON Dystrybucja S.A. Oddział w Krakowie.

Gmina zaopatrywana jest w energię elektryczną liniami średniego napięcia 15kV, w oparciu o stacje elektroenergetyczne: 110/30/15kV Rabka, 110/15kV Lasek i 110/15kV Jordanów. Na terenie gminy znajdują się odcinki napowietrznych linii 110kV relacji: Jabłonka – Szaflary, Jordanów – Jabłonka, Skawina – Szaflary, Skawina Huta – Szaflary, Skawina Huta – Rabka.

Liczba stacji transformatorowych SN/nn na terenie gminy: 75 (w tym 9 obcych).



Szacowana długość linii:

- WN napowietrzne – 46,1 km,
- SN kablowe – 3,7 km,
- SN napowietrzne - 68,3 km,
- nN kablowe – 23,5 km,
- nN napowietrzne – 146,4 km.

Długość przyłączy nN:

- napowietrzne – 56,8 km,
- kablowe – 60,1 km.

Stan techniczny sieci elektroenergetycznej określa się jako dobry, urządzenia eksploatowane zgodnie z przepisami. Infrastruktura elektroenergetyczne na terenie gminy jest systematycznie rozbudowywana.

#### 4.2.2 Oświetlenie uliczne

Oświetlenie uliczne realizowane jest z wykorzystaniem 1 424 opraw sodowych. Wszystkie oprawy są nowe, w dobrym stanie technicznym. System sterowania oświetleniem ulicznym zrealizowany jest w oparciu o sterowanie czasowe mechaniczne, średni czas świecenia to ok. 10 h/dobę, co w skali roku daje 3 920 godzin. W 2019 r. zużycie energii elektrycznej na oświetlenie uliczne w gminie wyniosło - 569 987 kWh.

Corocznie system oświetlenia ulicznego jest rozbudowywany. W 2015 r. wykonano oświetlenie w miejscowości Rokiciny Podhalańskie, Raba Wyżna i Bielanka; dobudowano lampy w miejscowościach: Skawa, Raba Wyżna, Sieniawa. W 2016 r. wykonano oświetlenie w Rabie Wyżnej i Sieniawie – 27 szt., w 2017 r. projekt linii oświetlenia ulicznego w Rokicinach Podhalańskich i Rabie Wyżnej. Rok później wybudowano i dobudowano linie oświetlenia ulicznego w Rabie Wyżnej, Skawie i Sieniawie.

Planowane są dalsze inwestycje w zakresie oświetlenia ulicznego. Do Programów Wieloletnich do realizacji wpisane jest zadanie: Projekt i rozbudowa linii i punktów oświetlenia drogowego w Gminie Raba Wyżna – bezpieczeństwo na drogach.

#### 4.2.3 Zużycie energii elektrycznej

Zużycie energii elektrycznej w Gminie Raba Wyżna zostało oszacowane na podstawie opracowanego bilansu energetycznego gminy, danych otrzymanych z Urzędu Gminy oraz danych z GUS. W roku bazowym 2019 w gminie zużycie energii elektrycznej wyniosło:

- w budynkach mieszkalnych: 8 784 MWh/rok,
- w budynkach gminnych wraz z oświetleniem ulicznym: 643,7 MWh/rok,
- u innych odbiorców indywidualnych (głównie w budynkach związanych z działalnością gospodarczą, bez zużycia technologicznego) wyniosło 1 010,2 MWh/rok.

Szacuje się, że w gminie łączne zużycie energii elektrycznej wyniosło w roku 2019 ok. **10 438 MWh/rok**. Nastąpił wzrost zużycia energii elektrycznej o ok. 2,5% w stosunku do roku 2015.

#### 4.2.4 Kierunki rozwoju

Plan rozwoju przekazany przez Dystrybutora przewiduje do 2023 r. poniższe działania:

##### ***Inwestycje związane z przyłączeniem nowych odbiorców:***

- Przyłączenie Odbiorców IV gr. – o mocy przyłączeniowej 161 kW.
  - Przyłącze: złącze nN Szafka pomiarowa nN - pomiar bezpośredni – 4 szt.; złącze nN Złącze kablowe nN - 3 szt.
  - Rozbudowa sieci: stacja napowietrzna słupowa - 1 szt.; transformatory SN/nN (w tym SCA) 250 kVA - 1 szt.; odcinek kablowy SN XRUHAKXS 3x(1x120)/25 - 0.4 m; służebność przesyłu lub gruntowa - odpłatne (stacje słupowe) - 5 m<sup>2</sup>; odcinek kablowy nN 4x240 - 100 m; łącznik SN, rozłącznik napowietrzny SN z uziemnikiem - 1 szt.

##### ***Lista projektów inwestycyjnych związana z modernizacją i odtworzeniem majątku:***

- Powiązanie Podsarnie - Harkabuz pomiędzy ciągami liniowymi GPZ Rabka-p. 3 - Raba Wyżna, GPZ Lasek-p. 5. Zakres rzeczowy: Odcinek kablowy SN XRUHAKXS 3x(1x120)/25 – 1 100 m; Reklozer/wyłącznik zdalnie sterowany - 2 szt.; rozłącznik zdalnie sterowany - 1 szt.; łącznik SN rozłącznik napowietrzny SN - 1 szt.
- Powiązanie Spytkowice - Skawa pomiędzy ciągami liniowymi GPZ Rabka-p.3 - Raba Wyżna (6455), GPZ Rabka-p. 24 - Jordanów (6479). Zakres rzeczowy: Odcinek kablowy SN XRUHAKXS 3x(1x120)/25 – 1 100 m; reklozer/wyłącznik zdalnie sterowany - 1 szt.; rozłącznik zdalnie sterowany - 2 szt.
- Modernizacja I. nap. GPZ Lasek p. 5 I. wraz z budową powiązania kabl. ze st. 6933 Bielanka 3 od st. 6933 Etap V i VI odcinki E-H-I. Zakres rzeczowy: odcinek kablowy nN 4x35 - 5 m; reklozer/wyłącznik zdalnie sterowany - 1 szt.; stacja wewnętrzna kontenerowa/prefabr. do 5 pól SN 4-polowa - 1 szt.; słupy nN Słup wirowany - 2 szt.; służebność przesyłu odpłatna (stacje wewnętrzne) - 20 m<sup>2</sup>; złącze kablowo-pomiarowe nN - 1 szt.
- Budowa stacji transformatorowej celem skrócenia i powiązania obwodu nr I ze stacji trafo nr 6517 Podsarnie 3. Zakres rzeczowy: odcinek kablowy SN AL 3x(1x70)/25 - 100 m; odcinek napowietrzny nN AsXSn 4x95 - 400 m; rozdzielnica nN w stacji SN/nN do 5 pól SN - 1 szt.; stacja napowietrzna słupowa - 1 szt.; łącznik SN Rozłącznik napowietrzny SN z uziemnikiem - 1 szt.
- Raba Wyżna przyłączenie czterech budynków handlowo - usługowych i produkcyjnych. Zakres rzeczowy: Słup SN - 1 szt.
- Modernizacja I. nap. GPZ Lasek p. 5 I. wraz z budową powiązania kabl. ze st. 6933 Bielanka 3 od st. 6933 Etap V i VI odcinki E-H-I. Zakres rzeczowy: odcinek kablowy SN XRUHAKXS 3x(1x120)/25 - 1788 m; odcinek kablowy nN 4x120 - 100 m; odcinek napowietrzny SN przewód niepełnoizolowany 70 - 3012 m.

Przy opracowaniu miejscowych planów zagospodarowania należy zabezpieczyć tereny pod budowę napowietrznych i kablowych linii średniego i niskiego napięcia, stacji transformatorowych oraz umożliwić rozbudowę sieci wypadkach drogowych.

**Planowane inwestycje na terenie Gminy Raba Wyżna w latach 2020 – 2025:**

- Modernizacja linii napowietrznej GPZ Lasek p.5 I., wraz z budową powiązania kablowego ze stacji transformatorowej 6933 Bielanka 3 do słupa KRT498844 Etap V i VI odcinki E-H-I (linia kablowa SN ok. 1,8 km, linia napowietrzna SN ok. 3 km, stacja wewnętrzna SN/nn – 1 szt., linia kablowa nN ok. 0,1 km, słupy nN - 2 szt., złącze nN - 1 szt., reklozer/wyłącznik zdalnie sterowany - 1 szt.).
- Budowa stacji transformatorowej Podsarnie 5 celem skrócenia i powiązania obwodu nr I ze stacji transformatorowej nr 6517 Podsarnie 3 (stacja napowietrzna – 1 szt., rozłącznik napowietrzny SN z uziemnikiem - 1 szt., linia kablowa SN - ok. 20 m, linia kablowa nN - ok. 56 m, linia napowietrzna nN - ok. 0,5 km, słup SN - 1 szt., złącze nN - 1 szt.).
- Harkabuz, gm. Raba Wyżna - stacja KRT6650 modernizacja obwodu nr 2 (linia napowietrzna nN - ok. 1,16 km).
- Powiązanie Podsarnie - Harkabuz pomiędzy ciągami liniowymi GPZ Rabka-p. 3 - Raba Wyżna, GPZ Lasek-p. 5 - Dział (linia kablowa SN - ok. 1,1 km, rozłącznik napowietrzny SN – 1 szt., reklozer/wyłącznik zdalnie sterowany - 2 szt., rozłącznik zdalnie sterowany - 1 szt.).
- Powiązanie Spytkowice - Skawa pomiędzy ciągami liniowymi GPZ Rabka-p. 3 - Raba Wyżna (6455), GPZ Rabka-p. 24 - Jordanów (6479) (linia kablowa SN ok. 1,1 km, reklozer/wyłącznik zdalnie sterowany – 1 szt., rozłącznik zdalnie sterowany - 2 szt.).

Budowa nowych urządzeń elektroenergetycznych SN i nN będzie wynikać z potrzeby przyłączenia odbiorców, zgodnie z ustawą Prawo energetyczne i aktami wykonawczymi oraz celem zaspokojenia wzrostu zużycia energii istniejących odbiorców.

## **4.3 Zaopatrzenie w gaz**

### **4.3.1 Stan istniejący**

Dystrybutorem sieci gazowej na terenie gminy Raba Wyżna jest Polska Spółka Gazownictwa Sp. z o.o. Oddział Zakład Gazowniczy w Krakowie.

W gminie, w miejscowości Rokiciny Podhalańskie zlokalizowana jest jedna stacja redukcyjno-pomiarowa I°.

Na terenie gminy zlokalizowana jest następująca infrastruktura gazowa:

- Sieć gazowa średniego ciśnienia o łącznej długości 135 391 m.
- Sieć gazowa wysokiego ciśnienia o łącznej długości 1 102 m.
- Przyłącza gazowe – 2 359 szt.

Od 2015 r. infrastruktura gazowa rozrosła się o: 113 szt. przyłączy, 354 m sieci wysokiego ciśnienia, 6 151 m sieci średniego ciśnienia.

Ilość odbiorców gazu na przestrzeni ostatnich trzech lat w zależności od grupy taryfowej zmienia się następująco: W-1.1, W 1.2 – maleje, W-2.1, W 2.2 – rośnie, W-3.6, W 3.9 – rośnie, W-4 – stała, W-5.1 – stała.

Stan techniczny opisywanej infrastruktury gazowej ocenia się jako dobry, gwarantujący stabilność dostaw gazu do odbiorców w dłuższej perspektywie.

### 4.3.2 Zużycie gazu

Zużycie gazu w gminie zostało oszacowane na podstawie opracowanego bilansu energetycznego gminy, danych otrzymanych z Urzędu Gminy oraz danych z GUS.

W roku bazowym 2019 w Gminie Raba Wyżna zużycie gazu wyniosło:

- w budynkach mieszkalnych: 934 821 m<sup>3</sup>,
- w budynkach gminnych: 229 585,53 m<sup>3</sup>,
- u innych odbiorców indywidualnych (głównie potrzeby grzewcze w budynkach związanych z działalnością gospodarczą, bez zużycia technologicznego) wyniosło - 85 172 m<sup>3</sup>.

Szacuje się, że w gminie łączne zużycie gazu wyniosło w roku 2019 ok. 1 249 579 m<sup>3</sup>. Nastąpił wzrost zużycia gazu o ok. 4,8% w stosunku do roku 2016.

### 4.3.3 Plany inwestycyjne

Polska Spółka Gazownictwa, Oddział Zakład Gazowniczy w Krakowie przewiduje inwestycje na terenie gminy. Planowana długość sieci gazowej średniego ciśnienia na 2020 r. wynosi 1 500 m, na 2021 – 2023 r. – 7 500 m, natomiast na 2024-2035 r. – 12 000 m.

Przewidywana ilość nowych przyłączy na 2020 r. wynosi 39 szt., a ich łączna długość będzie równa 533 m. W latach 2021 – 2026 planuje się 195 szt. nowych przyłączy o łącznej długości 2 665 m, a na 2027 – 2035 r. – 312 szt. nowych przyłączy, których łączna długość będzie wynosić 4 264 m.

Ewentualna rozbudowa sieci uwarunkowana jest pojawieniem się nowych odbiorców, spełniających kryteria techniczne i ekonomiczne przyłączenia do sieci. Pokrycie nakładów finansowych inwestycji powinno wynikać z zatwierdzonych przez URE taryf dla paliw gazowych, gwarantujących pokrycie uzasadnionych kosztów prowadzenia działalności, w tym kosztów modernizacji i rozwoju. Zgodnie z ustawą „Prawo Energetyczne” przedsiębiorstwa energetyczne zajmujące się przesyłaniem i dystrybucją paliw gazowych są obowiązane do zawarcia umowy o przyłączenie z odbiorcami ubiegającymi się o przyłączenie do sieci, jeżeli istnieją techniczne i ekonomiczne warunki dostarczenia, a żądający zawarcia umowy spełnia warunki przyłączenia do sieci i odbioru. Za przyłączenie do sieci pobierana jest opłata zgodnie z obowiązującą taryfą.

## 4.4 Kotłownie

W tabeli poniżej zestawiono dane dotyczące kotłowni w budynkach jednostek gminnych oraz instytucji publicznych na terenie gminy. W budynkach tych dominującym paliwem jest gaz, gdzie ponad 78% energii cieplnej pochodzi z tego ekologicznego paliwa.

ZAŁOŻENIA DO PLANU ZAOPATRZENIA W CIEPŁO, ENERGIĘ ELEKTRYCZNĄ I PALIWA GAZOWE DLA GMINY RABA WYŻNA

Tabela 1. Wykaz kotłowni znajdujących się na terenie gminy Raba Wyżna.

Nazwa budynku	Adres	Rok budowy	Powierzchnia [m <sup>2</sup> ]	Termomodernizacja	Źródło ciepła	Roczne zużycie paliwa	Rok produkcji kotła	Moc kotła [kW]	Zużycie energii cieplnej [GJ/rok]	Zużycie energii elektr. [MWh/rok]	Instalacje odnawialnych źródeł energii
Budynek Urzędu Gminy, ZEAS, Ośrodek Pomocy Społecznej, Zakład Gospodarki Komunalnej i Mieszkaniowej	Raba Wyżna 41	2009	1407	kompletna	gaz	9870 m <sup>3</sup>	2009	105	<b>349,53</b>	78,00	kolektory słoneczne
Szkoła Podstawowa w Sieniawie	Sieniawa 92	1908	1670	kompletna	gaz	12042 m <sup>3</sup>	1997	135-160	<b>728,03</b>	14,90	kolektory słoneczne
Szkoła Podstawowa w Bielance	Bielanka 29	1912	568	kompletna	gaz	6343 m <sup>3</sup>	1998	91	<b>292,60</b>	7,95	kolektory słoneczne
Szkoła Podstawowa w Podsarniu	Podsarnie 59	1975	1170	kompletna	węgiel	20 Mg	2011	100	<b>542,20</b>	10,60	kolektory słoneczne
Zespół Szkolno-Przedszkolny w Rokicinach Podhalańskich	Rokiciny Podhalańskie 13	-	438,72	kompletna	gaz	2968 m <sup>3</sup>	2008	45	<b>187,34</b>	5,60	kolektory słoneczne
Szkoła Podstawowa nr 3 w Skawie	Skawa 278	1975	798	kompletna	gaz	6904 m <sup>3</sup>	1995	54	<b>353,66</b>	6,90	kolektory słoneczne
Zespół Szkolno-Przedszkolny w Rokicinach Podhalańskich	Rokiciny Podhalańskie 156	1955	839	kompletna	gaz	12594 m <sup>3</sup>	2014	65	<b>496,76</b>	11,74	kolektory słoneczne
		2006	605	kompletna	gaz	-	2008	35	<b>65,38</b>		
Szkoła Podstawowa w Harkabuz	Harkabuz 47	-	900	kompletna	węgiel	15 Mg	2014	75	<b>432,17</b>	5,90	kolektory słoneczne
Przedszkole Gminne w Rabie Wyżnej	Raba Wyżna 29	1995	690	kompletna	gaz	9245 m <sup>3</sup>	2007	13,3-65	<b>281,94</b>	16,77	kolektory słoneczne
Zespół Szkół w Skawie	Skawa 584a	2000	4200	kompletna	gaz	25308 m <sup>3</sup>	2014 i 1997	185 i 180	<b>960,21</b>	50,25	kolektory słoneczne
Zespół Szkół w Skawie, Filia, mieszkania	Skawa 73	1979	380	kompletna	gaz	3882 m <sup>3</sup>	2009	30	<b>180,31</b>	9,26	kolektory słoneczne
Gimnazjum nr 1 w Rabie Wyżnej, Gminna Biblioteka Publiczna	Raba Wyżna 65	2002	4294,3	kompletna	gaz	29329 m <sup>3</sup>	2002	2 x 130-160	<b>1050,89</b>	64,68	kolektory słoneczne
Szkoła Podstawowa w Rabie Wyżnej	Raba Wyżna 120	1965	2284	kompletna	gaz	22639 m <sup>3</sup>	1998	2 x 170	<b>1119,20</b>	29,06	kolektory słoneczne

ZAŁOŻENIA DO PLANU ZAOPATRZENIA W CIEPŁO, ENERGIĘ ELEKTRYCZNĄ I PALIWA GAZOWE DLA GMINY RABA WYŻNA

OSP Skawa, Apteka, Poczta	Skawa 639	1950	1100	kompletna	gaz	-	-	-	<b>649,57</b>	15,00	kolektory słoneczne
OSP Bielanka	Bielanka	1995	450	kompletna	gaz	-	-	-	<b>128,37</b>	2,00	kolektory słoneczne
OSP Raba Wyżna	Raba Wyżna 66	1960	1200	kompletna	gaz	-	-	-	<b>701,85</b>	2,00	kolektory słoneczne
OSP Bukowina Osiedle	Bukowina - Osiedle 28c	2007	302,9	kompletna	węgiel	5 Mg	-	-	<b>89,29</b>	2,00	kolektory słoneczne
OSP Podsarnie	Podsarnie 60	1960	260	kompletna	węgiel	-	-	-	<b>153,65</b>	2,00	kolektory słoneczne
OSP Rokiciny Podhalańskie	Rokiciny Podhalańskie 159	1960	650	kompletna	węgiel	-	-	-	<b>380,09</b>	2,00	kolektory słoneczne
OSP Harkabuz	Harkabuz	2000	280,5	kompletna	węgiel	-	-	-	<b>62,60</b>	2,00	kolektory słoneczne
OSP Sieniawa oraz Przedszkole	Sieniawa 95	1960	470	kompletna	gaz	3601 m <sup>3</sup>	-	-	<b>288,60</b>	3,00	kolektory słoneczne
Ośrodek Zdrowia w Skawie	Skawa 9	1968	605	kompletna	gaz	10100 m <sup>3</sup>	-	-	<b>365,53</b>	9,60	kolektory słoneczne
Samodzielny Publiczny Gminny Zakład Opieki Zdrowotnej	Raba Wyżna 64	1973	791	kompletna	gaz	6500 m <sup>3</sup>	-	-	<b>343,69</b>	12,00	kolektory słoneczne
Ośrodek Zdrowia w Sieniawie	Sieniawa 94	1950	594	kompletna	gaz	4800 m <sup>3</sup>	-	-	<b>269,30</b>	7,20	kolektory słoneczne
Stacja Pogotowia Ratunkowego	Raba Wyżna 64a	2008	91,5	kompletna	gaz	4100 m <sup>3</sup>	-	-	<b>91,95</b>	3,00	-
Budynek Gminny Policja	Raba Wyżna 55	1948	383	kompletna	gaz	2300 m <sup>3</sup>	-	-	<b>160,74</b>	4,20	kolektory słoneczne
Budynek Gminny Agronomówka	Raba Wyżna 70	1960	355	kompletna	gaz	1200 m <sup>3</sup>	-	-	<b>129,55</b>	4,00	kolektory słoneczne

Źródło: Jednostki gminne i użyteczności publicznej w Gminie Raba Wyżna.

## 5 Analiza możliwości wykorzystania odnawialnych źródeł energii

Zgodnie z ustawą z dnia 20 lutego 2015 r. o odnawialnych źródłach energii (tj. Dz. U. z 2020 r. poz. 261), **odnawialne źródło energii to odnawialne, niekopalne źródła energii obejmujące energię wiatru, energię promieniowania słonecznego, energię aerotermalną, energię geotermalną, energię hydrotermalną, hydroenergię, energię fal, prądów i pływów morskich, energię otrzymywaną z biomasy, biogazu, biogazu rolniczego oraz z biopłynów.** Ustawa ponadto określa:

- zasady i warunki wykonywania działalności w zakresie wytwarzania: a) energii elektrycznej z odnawialnych źródeł energii, b) biogazu rolniczego – w instalacjach odnawialnego źródła energii, c) biopłynów;
- mechanizmy i instrumenty wspierające wytwarzanie: a) energii elektrycznej z odnawialnych źródeł energii, b) biogazu rolniczego, c) ciepła – w instalacjach odnawialnego źródła energii;
- zasady wydawania gwarancji pochodzenia energii elektrycznej wytwarzanej z odnawialnych źródeł energii w instalacjach odnawialnego źródła energii;
- zasady realizacji krajowego planu działania w zakresie energii ze źródeł odnawialnych.

Odnawialne źródła energii stanowią alternatywę dla tradycyjnych, pierwotnych, nieodnawialnych nośników energii (paliw kopalnych). Ich zasoby uzupełniają się w naturalnych procesach, co praktycznie pozwala traktować je jako niewyczerpalne. Ponadto pozyskiwanie energii z tych źródeł jest, w porównaniu do źródeł tradycyjnych (kopalnych), bardziej przyjazne środowisku naturalnemu.

### 5.1 Energia wodna

Potencjał teoretyczny energii wodnej zależy od dwóch czynników: spadku i przepływu. Przepływy ze względu na dużą zmienność w czasie muszą być przyjęte na podstawie wieloletnich obserwacji dla przeciętnego roku przy średnich warunkach hydrologicznych. Spadek określany jest, jako iloczyn spadku i długości na danym odcinku rzeki. Rzeczywiste możliwości wykorzystania zasobów wodnych są znacznie mniejsze. Związane jest to z wieloma ograniczeniami i stratami:

- nierównomierność naturalnych przepływów w czasie,
- naturalna zmienność spadków,
- istniejące warunki terenowe (zabudowa),
- bezzwrotny pobór wody dla celów nie energetycznych,
- zmienność spadku wynikająca z gospodarki wodnej w zbiornikach,
- konieczność zapewnienia minimalnego przepływu wody w korycie rzeki poza elektrownią.

Energetyka wodna wykorzystuje energię wód płynących lub stojących (zbiorniki wodne). Jest to energia odnawialna i uważana jako „czysta”, ponieważ jej produkcja nie wiąże się z emisją do atmosfery szkodliwych substancji gazowych (CO<sub>2</sub>, SO<sub>2</sub>). Każdy milion kilowatogodzin (kWh) energii wyprodukowanej w elektrowni wodnej zmniejsza zanieczyszczenie środowiska o około 15 Mg związków siarki, 5 Mg związków azotu, 1500 Mg związków węgla, 160 Mg żużli i popiołów. Jak więc widać wykorzystanie energii wodnej sprzyja ochronie środowiska, a zwłaszcza ochronie powietrza atmosferycznego. Istotną zaletą elektrowni wodnej jest możliwość jej szybkiego wyłączenia lub włączenia do sieci energetycznej.

Elektrownie wodne o mocy zainstalowanej poniżej 5 MW określane są mianem małych elektrowni wodnych.

### Potencjał elektrowni wodnych w Gminie Raba Wyżna

W gminie obecnie nie funkcjonują elektrownie wodne. Można rozpatrywać możliwość wykorzystania energetyki wodnej na rzece Raba, czy Skawa. W celu wyliczenia opłacalności ekonomicznej inwestycji, należy w pierwszej kolejności określić roczną produkcję energii elektrycznej, a co za tym idzie, wyliczyć przepływ średni roczny w miejscach niemonitorowanych.

Aktualnie nie przewiduje się wykorzystania zasobów wodnych w gminie na potrzeby energetyczne.

## 5.2 Energia wiatru

Elektrownie wiatrowe wykorzystują moc wiatru w zakresie jego prędkości od 4 do 25 m/s. Przy prędkości wiatru mniejszej od 4 m/s moc wiatru jest niewielka, a przy prędkościach powyżej 25 m/s, ze względów bezpieczeństwa elektrownia jest zatrzymywana.

Rysunek 5. Strefy energetyczne wiatru w Polsce.

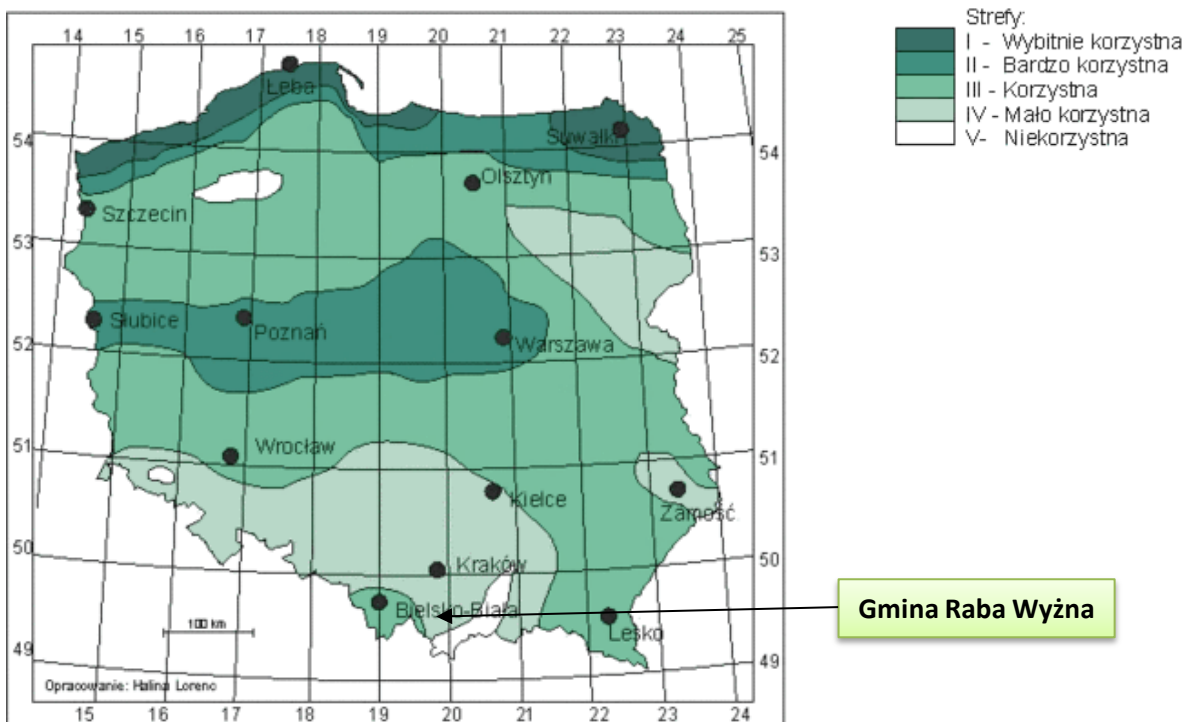

Źródło: [www.imgw.pl](http://www.imgw.pl).

Województwo małopolskie pod względem energetycznym wykorzystania wiatru, zaliczane jest do strefy mało korzystnej.

W Gminie Raba Wyżna, lokalnie można rozważyć inwestycje oparte na małych elektrowniach wiatrowych (poniżej 100 kW), przeznaczonych do użytku indywidualnego w gospodarstwach domowych i małych przedsiębiorstwach. Małe elektrownie wiatrowe są w mniejszym stopniu uzależnione od warunków wiatrowych na danym terenie, uwarunkowań środowiskowych, a także społecznych. Większe znaczenie mają czynniki lokalne, prawidłowy dobór sprzętu oraz uwarunkowania rynkowe (ceny energii elektrycznej dla odbiorców końcowych). Najbardziej predestynowane do ich instalowania są gospodarstwa rolne. Przyjmując, że ze względów ekonomicznych najbardziej opłacalna dla typowego gospodarstwa rolnego byłaby turbina wiatrowa o mocy 1 – 5 kW.



Potencjał techniczny energii wiatru wiąże się przede wszystkim z przestrzennym rozmieszczeniem terenów otwartych (o niskiej szorstkości podłoża i bez obiektów zaburzających przepływ powietrza). Tereny takie to w przeważającej mierze tereny użytków rolnych, które stanowią w gminie ok. 28 tys. ha. Istotnym ograniczeniem przestrzennym dla MEW jest (choć w mniejszym znacznie stopniu niż w przypadku dużych elektrowni), występowanie obszarów chronionych w tym obszarów włączanych do sieci NATURA 2000.

#### **Potencjał energetyczny z małych elektrowni wiatrowych w Gminie Raba Wyżna**

Potencjał został obliczony na podstawie metodyki zasobów energetycznych wiatru i produkcji energii elektrycznej z małej energetyki wiatrowej [oprac. Katedra Systemów Energetycznych i Urządzeń Ochrony Środowiska, Akademia Górniczo-Hutnicza w Krakowie].

W celu określenia potencjału energii wiatru założono, że w gminie 5% gospodarstw rolnych powyżej 1 ha użytków zasilane będzie z własnej siłowni wiatrowej o mocy 5 kW (w pozostałej części gospodarstw ze względu na lokalnie gorsze warunki wietrzności, ograniczenia formalno-prawne, czy środowiskowe itp. instalacja siłowni nie będzie możliwa). Ilość gospodarstw rolnych przyjęto wg danych GUS. Do wyznaczenia wydajności energetycznej (wielkości produkcji) przyłączanych siłowni wiatrowych wykorzystano krzywą mocy w zależności od prędkości wiatru, określoną przez producenta turbiny wiatrowej o mocy nominalnej 1 kW oraz 5 kW. Charakterystykę częstości występowania referencyjnych prędkości wiatru przyjęto zgodnie z rozkładem Rayleigha. Na potrzeby pracy przyjęto do obliczeń średnioroczną prędkość wiatru na poziomie piasty, około 3,5 m/s.

Dobrze dobrana i usytuowana elektrownia wiatrowa może wytworzyć rocznie taką ilość energii elektrycznej, jaka odpowiada 10 – 20 % iloczynowi mocy nominalnej zainstalowanej turbiny oraz liczby godzin w ciągu roku (24 h x 365 dni). W tak wyliczonej wielkości uwzględnione są zarówno okresy bezwietrzne, jak i te, kiedy prędkość wiatru jest mniejsza lub większa od tej, przy której elektrownia wiatrowa produkuje moc nominalną.

Dla turbiny o mocy 1 kW, można w ciągu roku uzyskać:

- a)  $1 \text{ [kW]} \times 0,1 \times 24 \text{ [h]} \times 365 \text{ [dni]} = 876 \text{ [kWh]}$ ,
- b)  $1 \text{ [kW]} \times 0,2 \times 24 \text{ [h]} \times 365 \text{ [dni]} = 1\,752 \text{ [kWh]}$ ,

Dla turbiny o mocy 5 kW, można w ciągu roku uzyskać:

- a)  $5 \text{ [kW]} \times 0,1 \times 24 \text{ [h]} \times 365 \text{ [dni]} = 4\,380 \text{ [kWh]}$ ,
- b)  $5 \text{ [kW]} \times 0,2 \times 24 \text{ [h]} \times 365 \text{ [dni]} = 8\,760 \text{ [kWh]}$ .

Po uśrednieniu otrzymujemy średnioroczne możliwości produkcyjne 1 314 kWh dla turbiny 1 kW oraz 6 570 kWh dla turbiny o mocy 5 kW.

Liczba gospodarstw o pow.> 1 ha – 1 212,

Liczba gospodarstw przyjęta do obliczeń – 61,

Produkcja energii w gminie dla zamontowania elektrowni o mocy 1 kW – **80 MWh**,

Produkcja energii w gminie dla zamontowania elektrowni o mocy 5 kW – **401 MWh**.

Poniżej przedstawiono oszczędności wynikające z zainstalowania przydomowej elektrowni wiatrowej, służącej jako dodatkowe źródło energii.

Przykładowe zużycie energii elektrycznej dla domu jednorodzinnego wynosi ok. 4,6 MWh/rok. Przy założonym średnim koszcie 1 kWh = 0,58 zł. Roczny koszt zużycia energii elektrycznej brutto wyniesie 2 668 zł/rok.

Korzystając z turbiny o mocy 1 kW i obliczeń przedstawionych powyżej można w ciągu roku uzyskać od 876 do 1 752 kWh/rok. Przy założeniu wariantu 1 752 kWh energia pozyskana z turbiny wiatrowej może zaspokoić ponad 35% rocznego zapotrzebowania na energię elektryczną domu jednorodzinnego.

Przykładowe oszacowanie kosztów dla turbiny o mocy 1 kW mocy znamionowej:

Koszt całkowity instalacji - ok. 15 tys. zł. brutto,

Produkcja prądu - ok. 1 600 kWh rocznie,

$1600 \text{ kWh} \cdot 0,58 \text{ zł/kWh} = 928 \text{ zł}$  oszczędności rocznie.

### **Ograniczenia i uwarunkowania dot. budowy elektrowni wiatrowych**

W przypadku chęci zainwestowania w elektrownię wiatrową należy mieć na uwadze liczne ograniczenia dotyczące ich lokalizacji. Są to między innymi:

- Ograniczenia przyrodnicze wynikające z Ustawy o ochronie przyrody (np. parki krajobrazowe, obszary Natura 2000).
- Ograniczenia krajobrazowe – elektrownie ze względu na swoją wysokość mogą kolidować z otaczającą okolicą (tereny widokowe na obszary przyrodnicze, zabytki, tereny zabudowy itp.).
- Ograniczenia wynikające z poziomu hałasu.
- Ograniczenia wynikające z występowania efektu stroboskopowego.
- Ograniczenia wynikające z bliskiej lokalizacji dróg, linii kolejowych oraz lotnisk.

Ponadto elektrownie wiatrowe nie pozostają bez wad ze względu na:

- zależność ilości produkowanej energii od prędkości wiatru,
- małą dyspozycyjność elektrowni wiatrowej zależną od pory dnia i pory,
- natychmiastowe odłączenie od sieci w przypadku przekroczenia dopuszczalnej prędkości wiatru (gwałtowne stany przejściowe).

W związku z powyższym uzasadnione byłoby zastosowanie rozwiązań z układami hybrydowymi. Przykładem mogą tu być hybrydowe elektrownie wiatrowo – słoneczne. Jest to elektrownia wykorzystująca jednocześnie dwa źródła energii: wiatr i słońce. Takie rozwiązanie jest korzystne ze względu na znaczne przesunięcie sezonowe i dobowe ich mocy. Kolejną alternatywą umniejszającą wadliwość elektrowni wiatrowych są elektrownie wiatrowe z zasobnikami energii. Występująca w tym przypadku nadwyżka energii może być przekazywana do zasobnika lub do sieci rozdzielczej. W momencie, gdy elektrownia wiatrowa produkuje mniej energii niż potrzeba do zasilania przyłączonych do węzła odbiorników różnica pobierana jest z zasobnika lub systemu elektroenergetycznego.

## **5.3 Energia słoneczna**

Polska nie jest krajem uprzywilejowanym pod względem możliwości wykorzystania energii słonecznej ze względu na położenie na stosunkowo dużej szerokości geograficznej, w której promieniowanie słoneczne jest mniej intensywne, szczególnie w okresie jesienno–zimowym, kiedy to przypada sezon grzewczy. Z tego względu w polskich warunkach uzasadnione jest wspomaganie energią słoneczną jedynie produkcji ciepłej wody użytkowej. Energię słoneczną warto pozyskiwać tylko w sezonie ciepłym, a więc od kwietnia do października. Zaletą wykorzystania energii słonecznej jest brak jej negatywnego oddziaływania na środowisko.

Trudność wykorzystania tego źródła energii wynika z dobowej i sezonowej zmienności promieniowania słonecznego.

Rysunek 6. Rozkład przestrzenny całkowitego nasłonecznienia rocznego na terenie Polski.

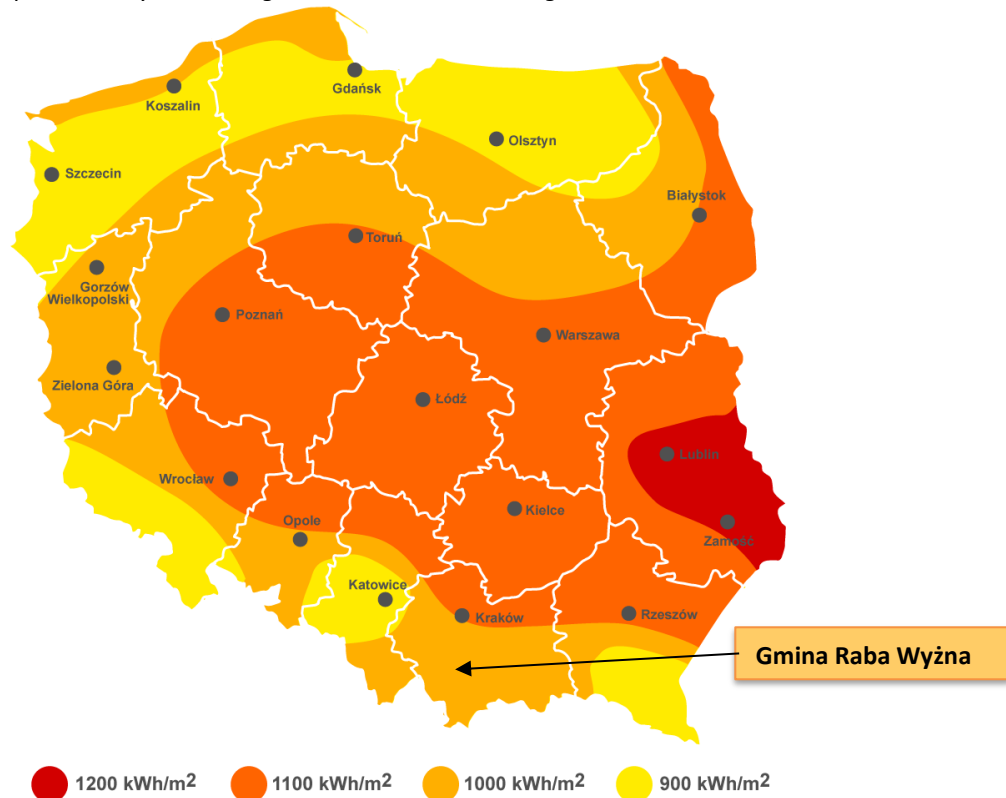

Źródło: <http://solarisline.pl/>

### Potencjał teoretyczny energii słonecznej w Gminie Raba Wyżna

Przystępując do obliczeń potencjału energetycznego możliwego do uzyskania z energii słonecznej na terenie gminy należy przytoczyć definicję stałej słonecznej – jest to ilość promieniowania energii promieniowania słonecznego na jednostkę powierzchni ustawionej prostopadle do padającego promieniowania w górnej części atmosfery w jednostce czasu [ $J/sm^2$ ]. Stała słoneczna jest równa  $1\ 390 [W/m^2]$ . Po przejściu przez atmosferę wartość ta jest niższa.

W gminie występują dobre warunki nasłonecznienia. Dla m. Kraków, najbliższej położonej stacji meteorologicznej, nasłonecznienie równe jest  $1\ 046 kWh/m^2$ . Wartość tę przyjęto do obliczeń rocznej realnej wartości energii słonecznej dla Gminy Raba Wyżna.

### Energia cieplna

Założenia do oszacowania możliwej do pozyskania energii słonecznej:

- ilość budynków z potencjalną możliwością zainstalowania kolektorów (zredukowana o czynnik ukształtowania terenu: zacienienie dachów, warunki techniczne – dach, położenie względem stron świata) – 1 562,
- sprawność całkowita (po uwzględnieniu wszystkich składowych sprawności, ułożenia względem słońca oraz nasłonecznienia) – 50%,
- rzeczywista ilość energii możliwa do pozyskania z  $m^2$  powierzchni kolektora –  $522 kWh/m^2$ ,

- ilość zamontowanych paneli na gospodarstwie – 2 szt.,
- powierzchnia czynna powierzchni absorbującej - 1,8 m<sup>2</sup>.

Korzystając z powyższych założeń, otrzymujemy roczną realną wartość energii słonecznej (energia cieplna) możliwej do pozyskania 3 091 770 kWh/rok , co daje: **11 130 GJ/rok**.

W gminie na budynkach mieszkalnych i użyteczności publicznej funkcjonują instalacje wykorzystujące energię słoneczną. Zaleca się dalsze działania prowadzące do zwiększenia ilości funkcjonujących instalacji solarnych w gminie.

### Energia elektryczna

Zakładając tak jak wyżej oraz dodatkowo, że zamontowanie zostanie 20 m<sup>2</sup> paneli fotowoltaicznych na gospodarstwie oraz przyjmując całkowitą sprawność ogniw 15% oraz ilość gospodarstw z potencjalną możliwością zainstalowania fotowoltaiki 868 szt., teoretycznie można uzyskać **2 721 MW/rok** energii elektrycznej. Powyższe dane są wartościami czysto teoretycznymi. W rzeczywistości dochodzą jeszcze możliwości techniczne zainstalowania instalacji zależne głównie od kształtu i konstrukcji dachu, które mogą zmienić wartości. Bardzo istotny jest również aspekt finansowy. Poniżej przedstawiono tabelę zwrotu inwestycji w kolektory dla typowych domów mieszkalnych.

Narodowy Fundusz Ochrony Środowiska i Gospodarki Wodnej przeprowadził badania, w których porównano czas zwrotu inwestycji w kolektory w przypadkach, gdy budynki, na których je zamontowano, były wcześniej ogrzewane za pomocą prądu, oleju opałowego, gazu i węgla. Jak pokazały wyniki, inwestycja w solary zwróci się najszybciej, gdy zastąpią one ogrzewanie elektryczne. W przypadku 3-osobowego gospodarstwa domowego będzie to 10 lat, a po uwzględnieniu dotacji np. 45 % można brać pod uwagę okres o 4 lata krótszy. Gdy zastąpimy kolektorami ogrzewanie olejem opałowym, czas zwrotu takiej inwestycji wydłuży się do 18 lat, a w przypadku skorzystania z dotacji – do lat 10. Najdłuższy czas zwrotu wystąpi w przypadku, gdy kolektory zastąpią ogrzewanie gazem i węglem – odpowiednio 26 i 36 lat, natomiast po otrzymaniu 45% dofinansowania – będzie to 13 lat w przypadku rezygnacji z ogrzewania gazowego i 20 lat – gdy energią słoneczną zastąpimy ogrzewanie węglowe.

Tabela 2. Okres zwrotu inwestycji w kolektor słoneczny (z uwzględnieniem lat i miesięcy).

Rodzaj domostwa	Dotacja	Medium zastępowane			
		Prąd	Olej opałowy	Gaz	Węgiel
Dom 3 osoby	0%	10	18	26	36
	45%	6	10	13	20
Dom 5 osób	0%	9,4	17	22	33
	45%	5,2	10	11,1	19
Wspólnota mieszkaniowa	0%	9	16	21	31
	45%	5	9	11,1	17

Źródło: NFOŚiGW

## 5.4 Energia geotermalna

Energia geotermalna w Polsce jest konkurencyjna pod względem ekologicznym i ekonomicznym w stosunku do pozostałych źródeł energii. Energia ta, możliwa w najbliższej perspektywie do pozyskania dla celów praktycznych (głównie w ciepłownictwie) zgromadzona jest w gorących suchych skałach, parach wodnych i wodach wypełniających porowate skały. W Polsce wody takie występują na ogół na głębokościach od 700 do 3000 m i mają temperaturę od 20 do 100 °C. Największym problemem są obecnie wysokie koszty odwiertów.

Rysunek 7. Mapa temperatury na głębokości 2000 metrów pod powierzchnią terenu.

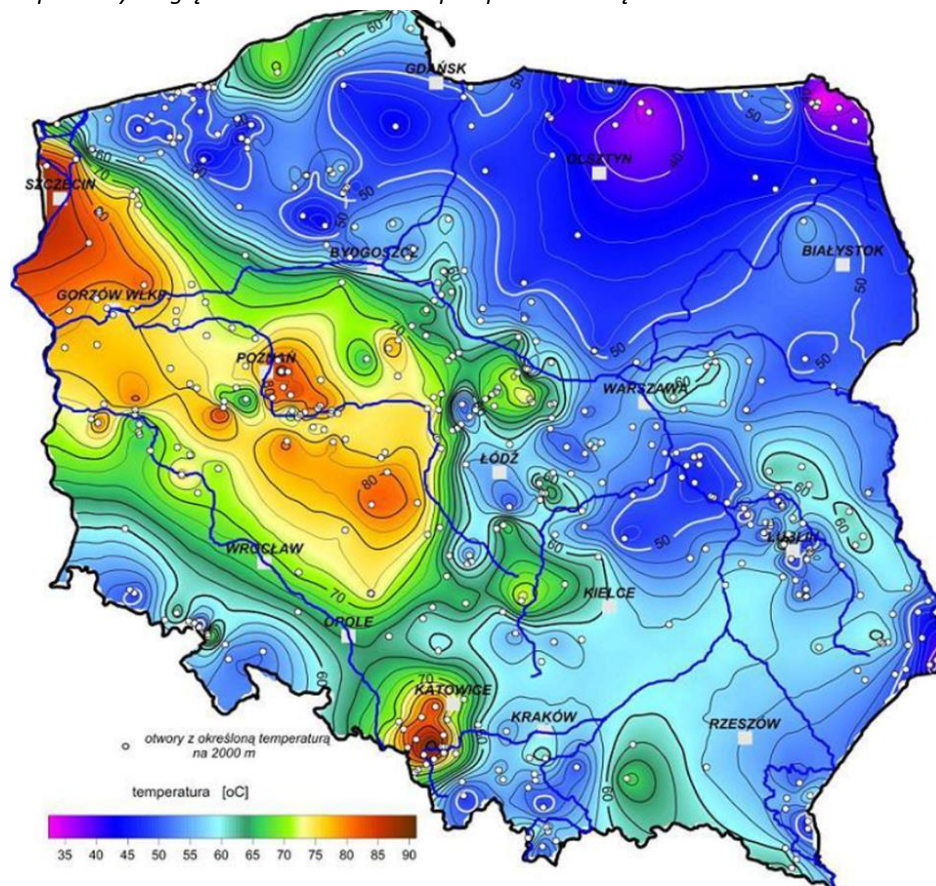

Źródło: Szewczyk 2010, Państwowy Instytut Geologiczny

Na terenie województwa małopolskiego zidentyfikowane zostały strefy perspektywiczne w aspekcie możliwości wykorzystania energii geotermalnej w ramach opracowanego Atlasu zbiorników wód geotermalnych.

Mając na uwadze kryterium temperaturowe, gminy o najwyższych temperaturach złoże (60-90°C) to: Szaflary, Biały Dunajec, Kościelisko, Skrzyszów, Bukowina Tatrzańska, Brzesko, Poronin oraz Radłów. Jednak rzeczywiste możliwości danej gminy uzależnione są od wydajności zbiornika, charakterystyki potencjalnego odbiorcy, kosztów wydobycia i zrztu wody i wielu innych czynników techniczno-ekonomicznych.

Zbiorniki wód termalnych Małopolski występują w obrębie 5 jednostek geologicznych: Karpaty, zapadlisko przedkarpaccie, niecka miechowska, monoklina śląsko-krakowska, zapadlisko górnośląskie. Na głębokości 1600 – 2600 m znajdują się ogromne pokłady wód geotermalnych w powiatach: tatrzańskim, nowotarskim, krakowskim, myślenickim, brzeskim, proszowickim, bocheńskim i miechowskim, a także w Krakowie – Kraków

„Wschód” (odwierty wykonywane na os. Wyciąże). Zasoby gorącej wody wynoszą ok. miliard metrów sześciennych, a wydajność do 800 m<sup>3</sup>/h.

W Atlasie zbiorników wód geotermalnych wskazano gminy z obszarami perspektywnymi dla wykorzystania energii geotermalnej (wyróżnione żółtym kolorem).

Rysunek 8. Gminy z obszarami perspektywnymi dla wykorzystania energii geotermalnej (wyróżnione żółtym kolorem).

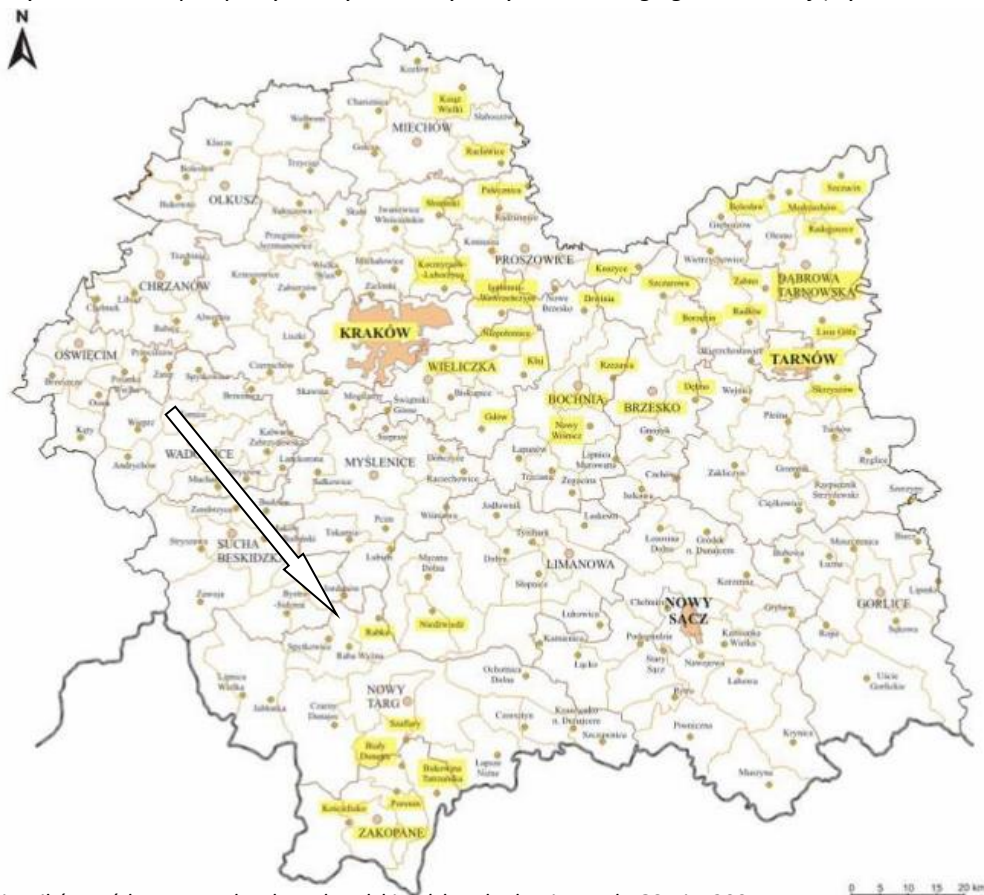

Źródło: Atlas zbiorników wód geotermalnych Małopolski Polska Akademia Nauk IGSMiE, 2005 r.

Gmina Raba Wyżna nie została wskazana jako gmina z potencjalną możliwością wykorzystania wód geotermalnych.

### Pompy ciepła

Pompa ciepła jest urządzeniem, umożliwiającym wykorzystanie niskotemperaturowych źródeł energii. Ciepło produkowane przez pompy może być w dużej części pobierane z ogólnie dostępnego środowiska cechującego się niewyczerpalnymi zasobami energii (np. grunt, ciekłe wodne, powietrze atmosferyczne), nie powodując przy tym jego degradacji. Ponadto pompy zapewniają wysoki komfort użytkownika, nie wymagają codziennej obsługi, cechują się cichą pracą i nie zanieczyszczają środowiska w miejscu użytkowania. Wadę pomp stanowią duże koszty inwestycyjne oraz niebezpieczeństwo skażenia środowiska naturalnego freonami - w przypadku pomp sprężarkowych – lub czynnikami stosowanymi w pompach absorpcyjnych (NH<sub>3</sub>, H<sub>2</sub>SO<sub>4</sub> itp.).

Przed podjęciem decyzji o zainstalowaniu pompy ciepła należy przeprowadzić staranną analizę ekonomiczną uwzględniającą konkretne warunki użytkownika układu, w którym znajduje ona zastosowanie. Szczególnie sprzyjające warunki do zastosowania pomp ciepła mają miejsce, gdy:



- poprzez zastosowanie pompy ciepła możliwe jest zawrócenie i ponowne wykorzystanie strumienia energii przepływającego przez urządzenie (np. w klimatyzatorach),
- istnieje zapotrzebowanie zarówno na ciepło, jak i na zimno,
- energia cieplna przekazywana jest na znaczną odległość i zastosowanie pompy ciepła w miejscu poboru energii zmniejsza koszty inwestycyjne.

Podziału pomp ciepła można dokonać na różne sposoby, na przykład pod względem zastosowania, wydajności cieplnej (wielkości), czy rodzaju dolnego i górnego źródła ciepła. Najszerze zastosowanie znalazły pompy ciepła jako urządzenia grzewcze lub klimatyzacyjne domów jednorodzinnych i niewielkich pomieszczeń. Pracują one z reguły w układzie rewersyjnym, tzn. w sezonie grzewczym pełnią rolę pompy ciepła, a w sezonie letnim, pracując w cyklu odwrotnym, pełnią rolę klimatyzatorów. Na podstawie doświadczeń stwierdzono, że ogrzewanie pojedynczych budynków jest jednak mniej wydajne niż na przykład ogrzewanie budynków wielorodzinnych, czy osiedli domków jednorodzinnych. Przykładowo, pompa ciepła typu powietrze-powietrze jest w stanie w ciągu roku zaspokoić wymagania odbiorcy na ciepłą wodę użytkową i ciepło do ogrzewania pomieszczeń w przypadku:

- domów jednorodzinnych wolnostojących – w 50%,
- zespołu budynków jednorodzinnych – w 60-70%,
- budynków wielorodzinnych – w 70-80%.

#### **Potencjał energii pochodzącej z pomp ciepła w Gminie Raba Wyżna**

##### **Założenia:**

Średnie pokrycie potrzeb cieplnych przez pompę ciepła dla 1 gospodarstwa domowego – 60 %,

Ilość gospodarstw z możliwością zainstalowania pompy ciepła – 374, [w przypadku pompy ciepła gospodarstwo powinno spełnić odpowiednie warunki do montażu pomp – odpowiednie warunki geologiczne, wielkość działki, położenie domu na działce, energochłonność budynku – im mniejsza tym lepsza stopa zwrotu inwestycji].

Przy powyższych założeniach możliwości pozyskania energii z pomp ciepła to: **13 356 GJ/rok.**

## **5.5 Energia biomasy**

Zgodnie z definicją zawartą w ustawie z dnia 20 lutego 2015 roku o odnawialnych źródłach energii, biomasa to stałe lub ciekłe substancje pochodzenia roślinnego lub zwierzęcego, które ulegają biodegradacji, pochodzące z produktów, odpadów i pozostałości z produkcji rolnej i leśnej oraz przemysłu przetwarzającego ich produkty, oraz ziarna zbóż niespełniające wymagań jakościowych dla zbóż w zakupie interwencyjnym określonych w art. 7 rozporządzenia Komisji (WE) nr 1272/2009 z dnia 11 grudnia 2009 r. ustanawiającego wspólne szczegółowe zasady wykonania rozporządzenia Rady (WE) nr 1234/2007 w odniesieniu do zakupu i sprzedaży produktów rolnych w ramach interwencji publicznej (Dz. Urz. UE L 349z 29.12.2009, str. 1, z późn. zm.) i ziarna zbóż, które nie podlegają zakupowi interwencyjnemu, a także ulegająca biodegradacji część odpadów przemysłowych i komunalnych, pochodzenia roślinnego lub zwierzęcego, w tym odpadów z instalacji do przetwarzania odpadów oraz odpadów z uzdatniania wody i oczyszczania ścieków, w szczególności osadów ściekowych, zgodnie z przepisami o odpadach w zakresie kwalifikowania części energii odzyskanej z termicznego przekształcania odpadów.

Energię z biomasy można uzyskać poprzez:

- spalanie biomasy roślinnej (np. drewno, odpady drzewne z tartaków, zakładów meblarskich i in., słoma, specjalne uprawy energetyczne),
- wytwarzanie oleju opałowego z roślin oleistych (np. rzepak) specjalnie uprawianych dla celów energetycznych,
- fermentację alkoholową trzciny cukrowej, ziemniaków lub dowolnego materiału organicznego poddającego się takiej fermentacji, celem wytworzenia alkoholu etylowego do paliw silnikowych,
- beztlenową fermentację metanową odpadowej masy organicznej (np. odpady z produkcji rolnej lub przemysłu spożywczego).

Głównymi asortymentami biomasy rolniczej wykorzystywanymi w energetyce są słoma i produkty odpadowe przemysłu rolno-spożywczego. Obecnie pozyskanie słomy dla energetyki staje się coraz trudniejsze mimo to pozyskanie potencjału ok. 20% słomy zbędnej w rolnictwie wydaje się możliwe. Szacując, że 65% hektara jest obsiewana roślinami uprawnymi i 20% z tego trafia na cele energetyczne, można ocenić przybliżony potencjał energetyczny biomasy uprawnej.

W celu obliczenia potencjału energetycznego biomasy dokonano obliczeń bazujących na powierzchni lasów i gruntów rolnych oraz na terenie gminy. Trzeba zaznaczyć, że jest to potencjał wyłącznie teoretyczny.

## **Potencjał techniczny biomasy z plantacji roślin wieloletnich energetycznych w Gminie Raba Wyżna**

### **1) Biomasa pochodząca z plantacji roślin energetycznych.**

Zakłada się, że w bliskiej przyszłości biomasa pochodząca z plantacji energetycznych stanowić będzie najważniejsze źródło jej pozyskania.

Obliczeń dokonano na podstawie założeń:

- większość gruntów w gminie nieobjętych zasiewami, a nadających się pod uprawę zostanie przeznaczona pod uprawę roślin energetycznych,

#### Wierzba wiciowa (tzw. Energetyczna)

Do obliczeń wybrano najbardziej popularną spośród roślin energetycznych – wierzbę. Jako dane wyjściowe przyjęto powierzchnie nieużytków rolnych na terenie gminy na podstawie aktualnego Powszechnego spisu rolnego. Potencjał energetyczny biomasy pochodzącej z plantacji oszacowano na podstawie „Metodyki szacowania regionalnych zasobów biomasy na cele energetyczne” [Alina Kowalczyk-Juśko Katedra Produkcji Roślinnej i Agrobiznesu Uniwersytet Przyrodniczy w Lublinie].

- powierzchnia gruntów nadających się pod uprawę (niezagospodarowane użytki rolne): 230 ha,

- częstotliwość zbioru co 1 rok.

- plon reprezentatywny (sucha masa): 8 t s.m./ha/rok (Yre)

- wartość energetyczna plonu: 18,56 MJ/kg s.m.

- sprawność kotłów do spalania biomasy 80 %

Do obliczeń potencjału energetycznego wierzby energetycznej skorzystano ze wzoru:

$$Pre = [Are + (Agp \cdot wre)] \cdot Yre \text{ [t/rok]}$$



gdzie: Pre – potencjał roślin energetycznych,

Are – powierzchnia istniejących plantacji roślin energetycznych [ha],

Agp – powierzchnia gruntów przydatnych do uprawy roślin energetycznych [ha],

wre – współczynnik wykorzystania gruntów pod uprawę roślin energetycznych (przyjęto 10%)

Yre – przeciętny plon wybranych roślin energetycznych na podstawie [t/ha/rok].

Potencjał teoretyczny dla zrównoważonej produkcji biomasy to **34 150 GJ**. Jednakże potencjał techniczny, które pozostaje po wyeliminowaniu zbyt suchych, niegwarantujących dostępności wody gruntowej, chronionych lub cennych ze względu na bioróżnorodność jest znacznie mniejszy. Aby potencjał ten został wykorzystany, rolnicy muszą uzyskać cenę za biomasę taką, jaką otrzymują za obecną produkcję na cele żywnościowe oraz dodatkowo premię za ryzyko związane z nową produkcją (tzw. potencjał ekonomiczny). O realnym wykorzystaniu energii z biomasy tego rodzaju mówi współczynnik wykorzystania, którego wartość na poziomie 10% zaproponowano na podstawie badań opisanych w metodyce wymienionej na wstępie. Potencjał roślin energetycznych w gminie wynosi: **3 415 GJ/rok**.

Należy też zwrócić uwagę, że wartość energetyczna plonu ściśle zależy od częstotliwości zbioru (im rzadziej tym ta wartość wyższa) oraz do procesu produkcyjnego. Należy mieć również na uwadze, że grunty pod uprawę wierzby potrzebują bardzo dużej wilgotności i niejednokrotnie potrafią obniżyć poziom wód gruntowych.

## 2) Biomasa pochodząca z produkcji rolnej

Biomasa pochodzenia rolniczego dzieli się na dwie grupy, które mają potencjalnie istotne znaczenie dla energetycznego wykorzystania. Są to: ziarno zbóż, w szczególności owies oraz słoma. Wśród wielu gatunków zbóż, których ziarna z powodzeniem mogą być wykorzystywane do uzyskania energii cieplnej najpopularniejszy jest owies. Chociaż wskaźnik efektywności energetycznej tego surowca jest niższy w stosunku do innych zbóż to jego właściwości fizyczne czy fitosanitarne predestynują owies jako ziarno najlepsze do spalania, a więc produkcji „czystej energii”. Do celów energetycznych może być użyta słoma praktycznie wszystkich rodzajów zbóż, a także gryki i rzepaku.

Ocena zasobów słomy dla Polski jest różna w różnych źródłach. Należy jednak przyjąć, że rodzime rolnictwo produkuje jej rocznie ok. 25 mln ton. W związku ze stale malejącym zapotrzebowaniem słomy na ściółkę i paszę oraz na dużą zmienność produkcji, nadwyżki tego surowca wyniosły w 2001 roku 11,6 mln ton, co w przeliczeniu na węgiel kamienny stanowi wielkość oscylującą w granicach 7 mln ton. Dane te uwzględniają słomę pozostawioną w glebie poprzez przyoranie. Wielkość tych nadwyżek jest bardzo zróżnicowana regionalnie, gdyż zależy od struktury użytkowania gruntów, struktury zasiewów, wielkości gospodarstw oraz obsady i sposobu chowu zwierząt gospodarskich. Charakterystyczną cechą rynku biomasy pochodzenia rolniczego w Polsce jest jej zróżnicowana dystrybucja przestrzenna.

### Potencjał energetyczny biomasy pochodzącej z produkcji rolnej w Gminie Raba Wyżna

#### Słoma

Potencjał energetyczny biomasy pochodzącej z produkcji rolnej oszacowano na podstawie „Metodyki szacowania regionalnych zasobów biomasy na cele energetyczne” [Alina Kowalczyk-Juśko Katedra Produkcji Roślinnej i Agrobiznesu Uniwersytet Przyrodniczy w Lublinie]. Potencjał energetyczny słomy obliczono zakładając, że na cele energetyczne zostanie przeznaczony 30 % całkowitej ilości zebranej słomy.

Energię możliwą do pozyskania ze słomy obliczono na podstawie wzoru:

$$E_{st} = Z_{st} \times q \times e \text{ [GJ]}$$

gdzie:

$Z_{st}$  – nadwyżka słomy dla celów energetycznych [ton/rok]

$q$  – wartość energetyczna słomy o wilgotności 18 – 22% -15 GJ/tonę

$e$  – sprawność urządzeń do spalania słomy - 80%.

Nadwyżkę słomy obliczono na podstawie danych z GUS dotyczących poszczególnych zasiewów w gminie oraz wskaźników wg ww. metodyki jak w poniższej tabeli.

Tabela 3. Stosunek plonu słomy do plonu ziarna zbóż.

Poziom plonu [t/ha]	zboża ozime				zboża jare		
	pszenica	pszenżyto	żyto	jęczmień	pszenica	jęczmień	owies
2,01-3,0	0,86	1,18	1,45	0,94	1,13	0,78	1,05
3,01-4,0	0,91	1,13	1,44	0,8	0,94	0,86	1,08
4,01-5,0	0,91	1,14	1,35	0,7	0,83	0,77	1,05
5,01-6,0	0,92	1,13	1,24	0,71	0,81	0,72	1,01
6,01-7,0	0,9	0,94	-	-	-	0,68	-
7,01-8,0	0,83	-	-	-	-	0,67	-

Teoretyczny potencjał ilości wyprodukowanej energii ze słomy to **1 301 GJ/rocznie**. Uwzględniając sprawność konwersji 80 % potencjał energii jest niewielki i wynosi **1 040 GJ/rocznie**.

### Siano

Do oszacowania potencjalnej produkcji siana energetycznego wykorzystano powierzchnię użytków zielonych znajdujących się w gospodarstwach rolnych. Przyjęto, że na cele energetyczne przeznaczone zostanie 10% ich powierzchni, zaś średni plon takiego siana wynosi 3,5 tony/ha. Wartość energetyczna, podobnie jak dla słomy, wynosi 15 GJ/tonę. Energię możliwą do pozyskania z siana obliczono analogicznie jak dla słomy.

Teoretyczny potencjał ilości wyprodukowanej energii z siana to **131 603 GJ/rocznie**. Uwzględniając sprawność konwersji 80% potencjał energii jest znaczny i wynosi **105 282 GJ/rocznie**.

### 3) Biomasa pochodzenia drzewnego (z gospodarki leśnej i prac pielęgnacyjnych w terenach zieleni, sadów, itp.).

Analizując różnego rodzaju surowce pochodzenia drzewnego należy zwrócić uwagę, że w tym przypadku ma miejsce szczególnie duża rozbieżność pomiędzy potencjałem teoretycznym, potencjałem technicznymi, potencjałem ekonomicznym a rzeczywistym wykorzystaniem. Potencjał teoretyczny jest niezwykle rozległy, natomiast już potencjał techniczny, a tym bardziej ekonomiczny – są znacznie węższe. Znaczna część surowca pochodzenia drzewnego nie jest w rzeczywistości możliwa do racjonalnego zagospodarowania, przede wszystkim ze względu na brak możliwości zapewnienia ciągłych i przewidywalnych dostaw. Warto też zwrócić uwagę na aspekty ekonomiczne – koszt pozyskania surowca jest tu stosunkowo mały w porównaniu z kosztem jego transportu czy przystosowania do końcowego wykorzystania. Jak się wydaje, surowce drzewne bardzo dobrze nadają się do systemów indywidualnych jako okazjonalne uzupełnienie regularnie stosowanych paliw. Faktyczne wykorzystanie drewna do celów opałowych, poza systemami indywidualnymi, jest jednak bardzo słabo rozpowszechnione.

Drewno wykorzystywane do celów energetycznych, występuje pod wieloma postaciami jako drewno kawałkowe, zrębki drzewne i pelety. Zastosowanie energetyczne mają także odpady drzewne w postaci

trociny, wiór oraz kory. Podstawowym parametrem energetycznym jest jego wartość opałowa, która zależy od jego gatunku i wilgotności.

Obecnie najbardziej popularnym biopaliwem stałym jest pelet. Pelet drzewny występuje w postaci brykietów, wizualnie przypomina kołki stolarskie. Najpowszechniejszy jest pelet wytwarzany z drewna. Pelet drzewny jest paliwem odnawialnym, standaryzowany, wysoko przetworzonym, uzyskiwanym ze sprasowania suchych kawałków drewna w formie trocin wiórów, zrębków lub innych odpadków w postaci naturalnej bez kory. Proces paletyzacji polega na zagęszczaniu, prasowaniu i wysokociśnieniowym formowaniu przygotowanych materiałów sypkich i włóknistych.

Tabela 4. Podstawowe parametry peletu drzewnego i zrębki.

Parametr	Pelet	Zrębka
Wartość opałowa [Mg/kg]	16,9- 18,5	11-16
Jednostkowa wartość opałowa w stosunku do masy [kWh/kg]	~4,7	3,7
Jednostkowa wartość opałowa w stosunku do objętości [Wh/m <sup>3</sup> ]	~3000	750
Wilgotność [%]	8-12	15-30
Gęstość nasypowa [kg/m <sup>3</sup> ]	650-750	200-250
Zawartość popiołu [%]	0,5-1,5	1-5

Źródło: Audyt energetyczny na potrzeby termomodernizacji oraz oceny energetycznej budynków, wyd. Politechnika Krakowska.

Pelety drzewne charakteryzuje wysoka wartość opałowa, która sięga 70 % wartości opałowej najlepszych gatunków węgla. Pelet jest paliwem ekologicznym, spalany w kotłach o wysokiej sprawności. W wyniku spalania uzyskuje się niewielką ilość popiołu, który jest odprowadzany z palnika kotła do zbiornika magazynowego. Ponadto popiół ze spalania peletu stanowi doskonały nawóz dla rolnictwa lub ogrodnictwa. Obecnie na rynku znajduje się także pelety, wytwarzane na bazie słomy, nasion słonecznika, miskantu cukrowego, rzepaku, pestek owoców i innych naturalnych substancji palnych.

Zrębka drzewna należy do grup biopaliw stałych, może być także surowcem do produkcji paliw wysokopretworzonych, takich jak pelety z drewna. Materiałem wyjściowym do jej wytworzenia może być drewno naturalne lub drewno z modyfikowanych roślin w postaci wierzby energetycznej. Zrębka może być wytwarzana z litego drewna lub odpadów drzewnych z przemysłu związanego z przeróbką drewna, takich jak: tartaki, zakłady meblarskie, wytwórnie podłóg, parkietów lub paneli drewnianych. Na rynku znajduje się najczęściej zrębka drzewna, wytwarzana z odpadów, z wycinki drzew przy drogach lub z wierzby energetycznej. Jest to najbardziej popularne biopaliwo stałe po pelecie. Zrębka drzewna jest paliwem niskopretworzonym, przez co charakteryzuje się małą stabilnością w sensie geometrycznym, zmiennym składem fizycznym i chemicznym, zmiennymi parametrami technicznymi, wysoką zawartością zanieczyszczeń. Podstawowymi zanieczyszczeniami w zrębce są drobiny gleby, piasku oraz pyłu, absorbowane w trakcie pozyskania drewna. Ze względu na niski stopień przetworzenia, zrębka charakteryzuje się relatywnie niską ceną oraz możliwością wytworzenia w warunkach pozaindustrialnych, w gospodarstwach rolnych, leśnych i zakładach przetwórstwa drewna.

Zrębki wytwarzane są z gałęzi w postaci naturalnej lub z dużych kawałków okorowanego drewna. Jakość zrębków zależy od procesu produkcji i przede wszystkim od jakości surowca. Jakość w sensie geometrycznym związana jest z procesem produkcji przy wykorzystaniu rębaka, czyli z ostrością noży tnących, skuteczności przesiewania i trwałości urządzenia. Spalanie zrębki drzewnej powoduje niską emisję SO<sub>2</sub> i NO<sub>x</sub> do atmosfery, gdyż paliwo nie zawiera żadnych szkodliwych substancji chemicznych, takich jak kleje lub lakiery. W wyniku spalania uzyskuje się większą ilość popiołu niż w przypadku spalania peletu.

### Drewno w gminie Raba Wyżna

Powierzchnia lasów mieszcząca się w granicach gminy wynosi 3 151,78 ha, z czego lasy prywatne stanowią większość (2 184,32 ha). Pozyskanie drewna przyjęto na poziomie 2 889 m<sup>3</sup>/rok (GUS).

Potencjał energetyczny drewna w gminie jest znaczny i wynosi **17 394 GJ/rok** przy założeniu, że wartość opałowa świeżego drewna to ok. 10 MJ/kg oraz masa 1 m<sup>3</sup> drewna to ok. 600 kg.

Biorąc dodatkowo pod uwagę średnią sprawność urządzeń do spalania drewna (kotłów ok. 70%) wartość energii użytkowej z drewna wynosi **12 175,8 GJ/rok**.

**Sady** - do oszacowania drewna odpadowego z sadów, przyjęto powierzchnię sadów znajdujących się w gospodarstwach rolnych oraz średni jednostkowy odpad drzewny z sadów - 0,35 m<sup>3</sup>/rok z powierzchni 1 hektara. W tym przypadku potencjał energetyczny jest niski i wynosi **21 GJ/rok**.

### 3) Biomasa przetworzona - biogaz

Biogaz to paliwo gazowe wytwarzane przez mikroorganizmy w warunkach beztlenowych z materii organicznej. Jest mieszaniną przede wszystkim dwutlenku węgla i metanu. Biogaz może powstawać samoistnie w procesach rozkładu substancji organicznych lub produkuje się go celowo. Biogaz jest doskonałym paliwem odnawialnym i może być wykorzystywany na bardzo wiele sposobów, podobnie jak gaz ziemny. Wykorzystanie biopaliw gazowych jest powszechne w dużych oczyszczalniach ścieków, które dysponują biologiczną technologią oczyszczania ścieków i wydzielonymi komorami fermentacji osadów ściekowych.

W 2013 r. biogaz stanowił ok. 2,0 % w zużyciu energii finalnej ze źródeł odnawialnych w Polsce (GUS, Energia ze źródeł odnawialnych w Polsce w 2013 r.). W większości paliwo to zostało wykorzystane na wsad przemian energetycznych w elektrociepłowniach.

### Biogazownie rolnicze

Typową instalacją wykorzystującą fermentację beztlenową jest biogazownia rolnicza. Składa się ona z urządzeń i obiektów do przechowywania, przygotowania oraz dozowania substratów. W zależności od zastosowanych substancji wejściowych, wyróżnia się trzy rodzaje budowli magazynowych. Są to silosy przejazdowe, zbiorniki oraz hale (substraty charakteryzujące się emisją nieprzyjemnych zapachów). Substraty w formie stałej wprowadza się do komór fermentacji za pomocą specjalnych stacji dozujących, natomiast materiały płynne mogą być dozowane techniką pompową. Niektóre substraty wymagają również rozdrabniania oraz higienizacji lub pasteryzacji w specjalnie do tego celu zaprojektowanych ciągach technologicznych. Najczęściej stosowanym obecnie rozwiązaniem konstrukcyjnym komory fermentacyjnej jest żelbetowy, izolowany zbiornik wyposażony w foliowy, gazoszczelny dach samonośny. Zbiornik taki pełni rolę fermentatora jak i również „zasobnika” biogazu. Zawartość zbiornika jest ogrzewana systemem rur grzewczych przy wykorzystywaniu ciepła procesowego, powstałego przy chłodzeniu kogeneratora. Urządzenia mieszające zainstalowane w komorze spełniają bardzo ważną rolę. Mieszanie powoduje równomierny rozkład substratów i temperatury w zbiorniku oraz ułatwia uwalnianie się metanu. Pozostałość pofermentacyjna jest wysokowartościowym nawozem gromadzonym w zbiorniku magazynowym, którego objętość jest tak dobrana, aby wystarczyła na przechowywanie substratu na czas zakazu jego rozrzucania na polu (okres zimowy). W budynku gospodarczym umieszczone są trzy bardzo istotne elementy biogazowni takie jak pompownia obsługująca transport substratów oraz pozostałości pofermentacyjnej pomiędzy poszczególnymi zbiornikami, sterownia wraz z pomieszczeniem szaf sterowniczych będąca „mózgiem” całego obiektu oraz urządzenie przetwarzające energię biogazu na energię cieplną i/ lub elektryczną, czyli na przykład

kogenerator wytwarzaniem biogazu rolniczego (stan na dzień 24 luty 2011 r.), prowadzonym przez Prezesa Agencji Rynku Rolnego (ARR) zarejestrowanych było 9 biogazowni rolniczych o zadeklarowanej, łącznej mocy 9,014 MWel oraz 8,594 MWt.

### **Potencjał produkcji biogazu w Gminie Raba Wyżna**

Na podstawie rachunków ekonomicznych dotychczasowo powstałych biogazowi wynika, że ekonomiczna opłacalność inwestycji w biogazownie dla ferm bydła i trzody chlewnej zaczyna się od ferm z co najmniej kilkutyśięcną liczbą trzody. W gminie nie ma tak dużych ferm bydła i trzody.

### **Biogazownie z oczyszczalni ścieków**

Potencjał techniczny dla wykorzystania biogazu z oczyszczalni ścieków do celów energetycznych jest bardzo wysoki. Standardowo z 1 m<sup>3</sup> osadu (4-5 % suchej masy) można uzyskać 10-20 m<sup>3</sup> biogazu o zawartości ok. 60 % metanu. Do bezpośredniej produkcji biogazu najlepiej dostosowane są oczyszczalnie biologiczne, które mają zastosowanie we wszystkich oczyszczalniach ścieków komunalnych oraz w części oczyszczalni przemysłowych. Ponieważ oczyszczalnie ścieków mają stosunkowo wysokie zapotrzebowanie własne zarówno na energię cieplną i elektryczną, energetyczne wykorzystanie biogazu z fermentacji osadów ściekowych może w istotny sposób poprawić rentowność tych usług komunalnych.

Ze względów ekonomicznych pozyskanie biogazu do celów energetycznych jest uzasadnione tylko na większych oczyszczalniach ścieków, przyjmujących średnio ponad 8 000 - 10 000 m<sup>3</sup>/dobę. W Gminie Raba Wyżna funkcjonują dwie oczyszczalnie o zbyt małej przepustowości, aby pozyskanie biogazu miało uzasadnienie ekonomiczne.

### **Gaz ze składowisk odpadów**

Odpady organiczne stanowią jeden z głównych składników odpadów komunalnych. Ulegają one naturalnemu procesowi biodegradacji, czyli rozkładowi na proste związki organiczne. W warunkach optymalnych z jednej tony odpadów komunalnych może powstać około 400-500 m<sup>3</sup> biogazu. Dlatego też przyjmuje się, że z jednej tony odpadów można pozyskać maksymalnie do 200 m<sup>3</sup> biogazu. Składowiska przyjmujące powyżej 10 000 t rok odpadów powinny być wyposażone w instalacje neutralizujące biogaz. Wypuszczanie biogazu bezpośrednio do atmosfery, bez spalania w pochodni lub innego sposobu utylizacji, jest dziś w świetle obowiązujących umów międzynarodowych przepisów obowiązujących w Unii Europejskiej, niedopuszczalne.

Na terenie gminy nie funkcjonowało składowisko odpadów komunalnych.

### **Oleje roślinne**

Oleje roślinne można stosować do zasilania silnika diesla na jeden z trzech sposobów: po przerobieniu na biodiesel, po zmieszaniu z biodieslem lub olejem napędowym. Od olejów napędowych różnią się brakiem lotności, większą lepkością i mniejszą podatnością na samozapłon, dlatego nie mogą być stosowane jako olej napędowy, bez wcześniejszego przetworzenia. Olej roślinny można mieszać z biodieslem w ilości 15-20 %, ponieważ wtedy nie ma potrzeby dostosowywania silnika.

### **Biodiesel**

Biodiesel jest paliwem wykorzystywanym w silnikach wysokoprężnych (Diesla), składającym się w 100 % z metylowych (lub etylowych) estrów kwasów tłuszczowych, określanym często mianem B100. Ideą stosowania biodiesla jest jednak całkowita eliminacja oleju napędowego. Stosowanie biodiesla ma zarówno swoich zagorzałych zwolenników, jak i przeciwników.

Biodiesel może być stosowany jako paliwo dla większości silników diesla, może być mieszany z olejem napędowym lub używany samodzielnie. Biodiesel jest lepszym rozpuszczalnikiem niż olej napędowy, stąd pojawia się tendencja do wyłukiwania przez to paliwo zanieczyszczeń z baków pojazdów, eksploatowanych wcześniej na oleju napędowym.

### Bioetanol

Bioetanol to bezwonny alkohol etylowy pozyskiwany ze zbóż, buraków cukrowych czy ziemniaków w wyniku fermentacji i odwadniania. W Polsce bioetanol jest dodawany do benzyn od 1993 roku. W odróżnieniu od biodiesla, bioetanol nie może stanowić 100 % objętości paliwa. Bez wprowadzenia zmian w konstrukcji silnika można korzystać z paliwa zawierającego do 15 % etanolu. Jeżeli silnik jest przystosowany do spalania etanolu, może korzystać z paliwa E85, zawierającego 85 % etanolu. Do najważniejszych korzyści stosowania bioetanolu można zaliczyć odnawialność tego rodzaju paliwa (jak wszystkich biopaliw), ograniczenie skutków globalnego ocieplenia, przez to, że rośliny będące surowcem do produkcji bioetanolu również asymilują dwutlenek węgla, oraz zmniejszenia importu ropy naftowej. Aby wykorzystać etanol, jako składnik paliwa, należy go odwodnić (do zawartości wody poniżej 0,5 %). Proces odwadniania utrudnia produkcję i dotrzymanie jakości bioetanolu, co znacząco wpływa na jego jakość i cenę.

Tabela 5. Źródła biopaliw płynnych i możliwości ich zastosowania.

Biopaliwo	Roślina	Proces konwersji	Zastosowanie
Bioetanol	Zboża, ziemniaki itp.	Hydroliza i fermentacja	Substrat i/lub dodatek do benzyny
Bioetanol	Buraki cukrowe itp.	Fermentacja	Substrat i/lub dodatek do benzyny
Bioetanol	Uprawy energetyczne, słoma, rośliny trawiaste	Obróbka wstępna, hydroliza i fermentacja	Substrat i/lub dodatek do benzyny
Biometanol	Uprawy energetyczne	Gazyfikacja lub synteza metanolu	Ogniwa paliwowe
Olej roślinny	Rzepak, słonecznik itp.	-	Substrat i/lub dodatek do oleju napędowego
Biodiesel	Rzepak, słoneczniki itp.	Estryfikacja	
Bioolej	Uprawy energetyczne	Piroliza	

Źródło: Audyt energetyczny na potrzeby termomodernizacji oraz oceny energetycznej budynków, wyd. Politechnika Krakowska

### Potencjał teoretyczny produkcji biopaliw (bioetanol) w Gminie Raba Wyżna

Założenia:

- ze 100 kg żyta można otrzymać 38 l czystego bioetanolu,
- średni plon żyta wynosi 2,5 t/ha,
- wartość opałowa bioetanolu wynosi 25,3 MJ /kg,
- gęstość: 808 kg/m<sup>3</sup>.

Korzystając z ww. założeń obliczono potencjał teoretyczny energii z produkcji biopaliw w gminie. Potencjał ten jest niski i wynosi ok. **100 GJ/rok**. Jednak uwzględniając założenie, że maksymalnie 30 % z powierzchni obecnie zajmowanej pod zasiew żyta zostanie przeznaczona na cele energetyczne potencjał będzie wynosił ok. **30 GJ/rok**.

Należy zwrócić uwagę, iż przedstawiono potencjał tylko jednego ze sposobów produkcji biopaliw, a źródeł pozyskiwania biopaliw jest dużo więcej. Przedstawiono je w tabeli powyżej. Wybór roślin zależy przede wszystkim od rodzaju i jakości gleb, klimatu i wielu innych czynników.

## **6 Możliwość wykorzystania: nadwyżek i lokalnych zasobów paliw i energii; energii elektrycznej wytworzonej w skojarzeniu z ciepłem; ciepła odpadowego z instalacji przemysłowych**

### **6.1 Możliwość wykorzystania istniejących nadwyżek lokalnych zasobów paliw kopalnych**

Na terenie Gminy Raba Wyżna występują złoża surowców skalnych, tj. piaskowce, kruszywa naturalne (głównie żwiry). Gmina nie posiada zasobów paliw kopalnych oraz nie są znane nadwyżki energii możliwej do zagospodarowania z tych paliw w sposób ekonomicznie uzasadniony. Podczas budowy nowych lub modernizacji istniejących źródeł, moc cieplna dobierana jest do potencjalnego zapotrzebowania, co wyklucza wykorzystanie tych źródeł w celu zaspokajania potrzeb cieplnych innych odbiorców.

Gmina posiada potencjał w zakresie wykorzystania energii odnawialnej, takiej jak energia słoneczna i pompy ciepła.

### **6.2 Energia elektryczna w skojarzeniu z wytwarzaniem ciepła**

Kogeneracja - równoczesne wytwarzanie ciepła i energii elektrycznej w jednym procesie technologicznym - zapewnia wzrost sprawności energetycznej i prowadzi do znacznie mniejszego zużycia paliwa niż w procesach rozdzielonych. Kogeneracja przyczynia się do ograniczenia emisji zanieczyszczeń oraz zmniejszenia zużycia paliw kopalnych. Zasadność stosowania systemów kogeneracyjnych wynika z faktu różnic w cenie gazu ziemnego i energii elektrycznej. Każda kWh energii elektrycznej wyprodukowana z gazu ziemnego jest tańsza od energii zakupionej w zakładzie energetycznym. Ponieważ produktem ubocznym przy produkcji energii elektrycznej z gazu jest ciepło, konieczne jest także zapotrzebowanie na nie, aby nie było ono traktowane jako odpadowe, ale użyteczne.

Przykładowe zastosowania:

- ciepłownie - osiedlowe, miejskie, przemysłowe,
- zakłady przemysłowe i przetwórcze, chłodnie - ciepło technologiczne,
- obiekty użyteczności publicznej - szpitale, uzdrowiska, uczelnie, hotele, ośrodki SPA, baseny i pływalnie całoroczne,
- oczyszczalnie ścieków (produkcja ciepła technologicznego oraz energii elektrycznej na potrzeby oczyszczalni z użyciem biogazu),
- wysypiska śmieci - produkcja energii z biogazu.

Biogaz powstający podczas biologicznej konwersji biomasy, w przypadku wysokiej zawartości metanu (na poziomie 40-70%), jest szczególnie atrakcyjnym nośnikiem energetycznym dla układów CHP. Intensyfikacja wytwarzania biogazu ma miejsce wszędzie tam, gdzie duże ilości biomasy bądź stały dopływ związków organicznych, mogą stanowić w warunkach beztlenowych pożywkę dla bakterii metanowych. Kogeneracja oparta na biogazie jest wyjątkowo opłacalna w przypadku dostępu do odnawialnego, praktycznie darmowego nośnika energii, mianowicie w oczyszczalniach ścieków, wysypiskach odpadów komunalnych bądź odpowiednio ukierunkowanych gospodarstwach rolno-przemysłowych. Zastosowanie biogazu do produkcji

elektryczności i ciepła na sprzedaż, może stanowić cenne źródło dochodu dla wielu przedsiębiorstw. Korzyści wynikające z instalacji bloku grzewczo-energetycznego:

- Korzystanie z wyprodukowanego przez agregat ciepła, energii elektrycznej (którą można również sprzedać do sieci) oraz żółtych lub czerwonych certyfikatów.
- Wyprodukowane ciepło obniża koszty ogrzewania.
- Wygenerowana energia elektryczna pomniejsza rachunki za prąd lub generuje dodatkowy przychód z jego sprzedaży do sieci.
- Żółte lub czerwone certyfikaty stanowią dodatkową premię dla przedsiębiorstwa energetycznego, za to, że wytwarza energię w wysokosprawnym źródle, jakim jest agregat kogeneracyjny. Certyfikaty te są prawami majątkowymi, podlegającymi obrotowi na Towarowej Giełdzie Energii.

W Gminie Raba Wyżna obecnie nie wytwarza się energii elektrycznej w skojarzeniu z produkcją ciepła.

### **6.3 Ciepło odpadowe z instalacji przemysłowych**

Zastosowanie układu przetwarzającego ciepło odpadowe w energię elektryczną lub ciepłą może znacząco przyczynić się do ograniczenia niekorzystnego oddziaływania przemysłu na środowisko przy jednoczesnym zmniejszeniu zużycia energii pochodzących z paliw kopalnych.

Gmina Raba Wyżna jest gminą wiejską, w której nie funkcjonują większe zakłady przemysłowe.



## 7 Zużycie energii cieplnej – rok bazowy 2019

W niniejszym dokumencie przedstawiono zużycie energii na potrzeby cieplne w ujęciu globalnym - wszystkie sektory związane z budownictwem w gminie. Obliczeń dokonano w stopniu jak najbardziej rzetelnym wynikającym z dokładnej analizy ogólnodostępnych oraz pozyskanych na dzień tworzenia dokumentu danych. Przeanalizowano aktualne dokumenty gminne związane z gospodarką, aktualne dane GUS w roku bazowym – zużycie gazu na ogrzewanie (energia cieplna) w gospodarstwach domowych, dane otrzymane od dystrybutorów nośników energii w gminie (gaz, energia elektryczna), a także dane z ankietyzacji sektora budynków gminnych oraz pozostałych sektorów (o ile w ich przypadku pozyskanie takich danych miało miejsce lub było możliwe).

Dokładna metodologia obliczeń została opisana w poniższych rozdziałach.

### 7.1 Założenia ogólne

Na podstawie podręcznika SEAP – „Jak opracować plan działań na rzecz zrównoważonej energii” – rekomendowanego przez Narodowy Fundusz Ochrony Środowiska i Gospodarki Wodnej jednostkom samorządów terytorialnych do sporządzania dokumentów dotyczących gospodarki energetycznej i ograniczania emisji zanieczyszczeń wydzielono w gminie sektory bilansowe ze względu na odmienną specyfikę i różne współczynniki energochłonności i są to:

1. Sektor budownictwa mieszkaniowego,
2. Sektor budownictwa komunalnego i użyteczności publicznej,
3. Sektor działalności gospodarczej.

Zużycie energii cieplnej dla sektorów uwzględnia potrzeby energetyczne na cele grzewcze, w tym na podgrzanie powietrza do wentylacji budynków i podgrzania ciepłej wody użytkowej oraz zużycie energii elektrycznej. Do obliczeń emisji zanieczyszczeń gmina zostanie podzielona na identyczne sektory.

Bilans energetyczny opracowano w oparciu o dane uzyskane z Urzędu Gminy, jednostek organizacyjnych gminy dane od przedsiębiorstw odpowiedzialne za dystrybucję gazu, energii elektrycznej i ciepła oraz innych instytucji, jeżeli wystąpiła taka potrzeba pod kątem opracowania niniejszego dokumentu.

Do obliczeń zapotrzebowania i zużycia energii zostały wykorzystane wskaźniki określone w Rozporządzeniu Ministra Infrastruktury i Rozwoju z dnia 27 lutego 2015 r. w sprawie metodologii obliczania charakterystyki energetycznej budynku i lokalu mieszkalnego lub części budynku stanowiącej samodzielną całość techniczno-użytkową oraz sposobu sporządzania i wzorów świadectw charakterystyki energetycznej.

**Wskaźnik EP** wyraża wielkość rocznego zapotrzebowania na nieodnawialną energię pierwotną niezbędną do zaspokajania potrzeb związanych z użytkowaniem budynku, odniesioną do 1 m<sup>2</sup> powierzchni użytkowej, podaną w kWh/(m<sup>2</sup>rok). Wskaźnik EP jest to ilościowa ocena zużycia energii.

**Wskaźnik EK** wyraża zapotrzebowanie na energię końcową dla ogrzewania (ewentualnie chłodzenia), wentylacji i przygotowania ciepłej wody użytkowej. Wielkość ta odniesiona jest do 1 m<sup>2</sup> powierzchni użytkowej, podana w kWh/(m<sup>2</sup>rok). Wskaźnik EK jest miarą efektywności energetycznej budynku.

**Energia pierwotna** - pojęcie energii pierwotnej dotyczy energii zawartej w kopalnych surowcach energetycznych, która nie została poddana procesowi konwersji lub transformacji. Pojęcie istotne z punktu widzenia strategii zrównoważonego rozwoju, wykorzystywane przede wszystkim w polityce, ekonomii i ekologii.

**Energia końcowa** – energia dostarczana do budynku dla systemów technicznych. Pojęcie istotne z punktu widzenia użytkownika budynku ponoszącego konkretne koszty związane z potrzebami energetycznymi w fazie eksploatacji obiektu zgodnie z jego przeznaczeniem.

**Energia użytkowa:**

- a) w przypadku ogrzewania budynku - energia przenoszona z budynku do jego otoczenia przez przenikanie lub z powietrzem wentylacyjnym, pomniejszoną o zyski ciepła,
- b) w przypadku chłodzenia budynku – zyski ciepła pomniejszone o energię przenoszoną z budynku do jego otoczenia przez przenikanie lub z powietrzem wentylacyjnym,
- c) w przypadku przygotowania ciepłej wody użytkowej – energia przenoszona z budynku do jego otoczenia ze ściekami. Pojęcie istotne z punktu widzenia projektanta (architekta, konstruktora), charakteryzujące między innymi jakoś ochrony cieplnej pomieszczeń, czyli izolacyjność termiczną oraz szczelność całej obudowy zewnętrznej.

Wynikowa ilość energii jest energią końcową wykorzystywaną na potrzeby ogrzewania, wentylacji oraz podgrzania ciepłej wody użytkowej. Podstawowym wskaźnikiem wykorzystanym do obliczeń jest  $E_k H+W$  - cząstkowa maksymalna wartość zużycia energii na potrzeby ogrzewania, wentylacji oraz podgrzania ciepłej wody użytkowej (tzw. współczynnik energochłonności). Jedną z metod obliczeniowych wykorzystanych do obliczeń jest metoda „wskaźnikowa”. Według zmieniających się na przestrzeni lat norm budowlanych, poszczególny typ budownictwa podyktowany okresem jego powstania charakteryzuje się innym, orientacyjnym wskaźnikiem energochłonności.

Wskaźniki wykorzystane do obliczeń zostały dobrane według obowiązujących w poszczególnych okresach normach i przepisach prawnych oraz na podstawie obowiązującego obecnie Rozporządzenie Ministra Infrastruktury i Budownictwa z dnia 14 listopada 2017 r. zmieniające rozporządzenie w sprawie warunków technicznych, jakim powinny odpowiadać budynki i ich usytuowanie.

**Kryteria przeprowadzania wskaźnikowych obliczeń zapotrzebowania na energię**

Obliczenia zapotrzebowania na energię cieplną do ogrzewania budynków w gminie, przeprowadzano w oparciu o wskaźniki przeciętnego rocznego zużycia energii na ogrzewanie 1 m<sup>2</sup> powierzchni użytkowej budynku. Użytkowane budynki na terenie gminy powstawały w różnym okresie czasu, zgodnie z przepisami i normami obowiązującymi w okresie ich budowy. Poniższa tabela przedstawia zestawienie wskaźników sezonowego zużycia energii na ogrzewanie w zależności od wieku budynków.

Tabela 6. Wskaźniki sezonowego zużycia energii na potrzeby ogrzewania i wentylacji w zależności od wieku budynków (nieuwzględniające podgrzania ciepłej wody i strat).

Budynki budowane w okresie	Obowiązująca norma	Orientacyjne sezonowe zużycie energii na ogrzewanie kWh/(m <sup>2</sup> rok)
Do 1966	Brak uregulowań	270-350
1967-1985	BN-64/B-03404 BN-74/B-03404	240-280
1986-1992	PN-82/B-02020	160-200
1993 - 1996	PN-91/B-02020	120-160
Po 1998	Na podstawie rozporządzenia Ministra Infrastruktury z dnia 12.04.2002 r. w sprawie warunków technicznych, jakim powinny odpowiadać budynki i ich usytuowanie.	90-120*

Źródło: Obowiązujące normy prawne lub przepisy \*wartość 90-120 kWh/(m<sup>2</sup>rok) odpowiada podanemu w rozporządzeniu wskaźnikowi  $E_0$  - sezonowego zapotrzebowania na ciepło do ogrzewania budynku odniesionego do jego kubatury.

Tabela 7. Obowiązujące wskaźniki sezonowego zużycia energii na potrzeby ogrzewania, wentylacji oraz podgrzania ciepłej wody użytkowej (wraz ze stratami) kWh/(m<sup>2</sup>rok).

Rodzaj budynku	Od 1 stycznia 2014	Od 1 stycznia 2017	Od 30 grudnia 2020
Budynek mieszkaniowy:			
a) jednorodzinny	120	95	70
b) wielorodzinny	105	85	65
Budynek zamieszkania zbiorowego	95	85	75
Budynek użyteczności publicznej:			
c) opieki zdrowotnej	390	290	190
d) pozostałe	65	60	45
Budynek gospodarczy, magazynowy i produkcyjny	110	90	70

Źródło: Rozporządzenie Ministra Infrastruktury z dnia 12 kwietnia 2002 r. w sprawie warunków technicznych, jakim powinny odpowiadać budynki i ich usytuowanie

Kolejnym etapem przeprowadzania bilansu energetycznego na potrzeby ogrzewania jest wyznaczenie powierzchni zasobów mieszkaniowych i pozostałych zasobów budownictwa w gminie. Posłużą temu dane uzyskane z Urzędu Gminy Raba Wyżna oraz GUS-u przedstawiające dokładne zestawienie powierzchni użytkowej budownictwa na analizowanym terenie.

Tabela 8. Powierzchnia użytkowa dla poszczególnych sektorów budownictwa w gminie.

Rodzaj budownictwa	Powierzchnia użytkowa [m <sup>2</sup> ]
Sektor mieszkalnictwa jednorodzinnego	361 593
Sektor budownictwa związanego z działalnością gospodarczą	48 598
Sektor budownictwa komunalnego (jednostki gminne)	27 777
<b>Razem:</b>	<b>437 968</b>

Źródło: GUS, Urząd Gminy Raba Wyżna

## 7.2 Sektor budownictwa mieszkaniowego

### Zużycie energii cieplnej na podstawie ankiet

Gmina Raba Wyżna jest gminą o charakterze wiejskim. Zabudowę mieszkaniową stanowią rozproszone, o mniejszym lub większym zagęszczeniu budynki jednorodzinne, rzadko bliźniaki lub szeregowce. Na potrzeby obliczeń wykorzystano informacje zawarte w gminnym Planie Gospodarki Niskoemisyjnej. Są to dane z ankietyzacji 200 gospodarstw domowych. Na podstawie ankiet (ilości zużytego paliwa grzewczego) dokonano obliczeń zapotrzebowania energii na potrzeby grzewcze, w tym na podgrzanie powietrza do wentylacji budynków i podgrzania ciepłej wody użytkowej dla poszczególnych nośników energii. Wyniki z próby ankietyzacyjnej odniesiono do całkowitej liczby domów w gminie i ich łącznej powierzchni w roku bazowym, następnie stworzono strukturę zużycia poszczególnych paliw na potrzeby grzewcze oraz obliczono ilość energii cieplnej.

Dla sektora budownictwa mieszkaniowego zużycie energii cieplnej (na podstawie ankiet i ww. metodyki) wyniosło w bazowym roku **211 476 GJ/rok**.

Do dalszych obliczeń wykorzystano powyższą ilość energii.

**Zużycie energii cieplnej – metoda wskaźnikowa (sprawdzająca)**

Dla sprawdzenia wiarygodności wyników obliczeń na podstawie ankiet dokonano obliczeń metodą wskaźnikową. Poniższa tabela przedstawia założenia do obliczeń zużycia energii dla sektora budownictwa mieszkaniowego. Zawiera oszacowane wskaźniki energochłonności dla budynków podzielonych na grupy wiekowe oraz uwzględnia działania termomodernizacyjne przeprowadzone w tychże budynkach wraz z dobranymi wskaźnikami po termomodernizacji. W zależności od stopnia kompleksowości przeprowadzonych zabiegów termomodernizacyjnych wyznaczono współczynniki energochłonności po termomodernizacji. Następnie wyznaczono uśredniony wskaźnik energochłonności dla sektora budownictwa mieszkaniowego.

Tabela 9. Obliczony wskaźnik zużycia energii dla sektora budownictwa mieszkaniowego w roku bazowym

Budynki budowane w okresie	Odsetek powierzchni z danego okresu	Odsetek powierzchni poddanej termomodernizacji z danego okresu	Uśredniony wskaźnik zużycia energii po termomodernizacji [kWh/(m <sup>2</sup> rok)]	Uśredniony wskaźnik zużycia energii budynków z danego okresu [kWh/(m <sup>2</sup> rok)]	Uśredniony wskaźnik dla danego sektora łącznie (przyjęty do obliczeń)
Do 1966	5,8%	58%	90	165	<b>115,8</b>
1967-1985	30,1%	62%	85	144	
1986-1992	15,1%	40%	80	128	
1993-1996	6,2%	11%	72	115	
1997-2012	32,7%	0%	80	90	
2013-2019	10,1%	0%	0	70	

Źródło: opracowanie własne, na podstawie m.in. Rozporządzenia Ministra Infrastruktury i Rozwoju z dnia 27 lutego 2015 r. w sprawie metodologii obliczania charakterystyki energetycznej budynku i lokalu mieszkalnego lub części budynku stanowiącej samodzielną całość techniczno-użytkową oraz sposobu sporządzania i wzorów świadectw charakterystyki energetycznej, oraz wskaźników sezonowego zużycia energii na potrzeby ogrzewania i wentylacji oraz danych GUS

Energia użytkowa:

$$E_u = 115,82 \text{ [kWh/m}^2 \text{ rok]} * 361593 \text{ m}^2 = 41\,878\,960 \text{ kWh/rok} = \mathbf{150\,764 \text{ GJ/rok}}$$

Powyższe obliczenia uwzględniają energię cieplną użytkową niezbędną do ogrzania pomieszczeń oraz powietrza do wentylacji.

Do ww. obliczeń niezbędne jest doliczenie zapotrzebowania na energię cieplną na przygotowanie ciepłej wody użytkowej. Do tych obliczeń skorzystano z metodologii określonej w Rozporządzeniu Ministra Infrastruktury i Rozwoju z dnia 27 lutego 2015 r. w sprawie metodologii obliczania charakterystyki energetycznej budynku i lokalu mieszkalnego lub części budynku stanowiącej samodzielną całość techniczno-użytkową oraz sposobu sporządzania i wzorów świadectw charakterystyki energetycznej. Skorzystano także z tabeli „Przeciętne normy zużycia wody na jednego mieszkańca w gospodarstwach domowych” wg Rozporządzenia Ministra Infrastruktury z dnia 14 stycznia 2002 r. w sprawie określenia przeciętnych norm zużycia wody.

Ilość energii obliczono ze wzoru:

$$Q = V * F * C_w * \rho_w * (t_c - t_z) * k * t_{uz} / (1000 * 3600) \text{ [kWh/rok]}$$

Gdzie:

- V - Jednostkowe zużycie wody: 1,4 dm<sup>3</sup>/ m<sup>2</sup>\*doba;
- K - Współczynnik wykorzystania systemu c.w.u.: 0,9;
- F - powierzchnia obliczeniowa dla c.w.u. w danym sektorze (j.w.);
- t<sub>c</sub> - Temperatura wody ciepłej: 55°C;

- $t_z$  - Temperatura wody zimnej: 10°C;
- $t_{uz}$  – czas użytkowania systemów c.w.u. (365);
- $C_w$  – ciepło właściwego wody: 4,19 KJ/kgK;
- $\rho_w$  – gęstość wody: 1000 kg/m<sup>3</sup>.

Oszacowano, że ilość energii niezbędnej do przygotowania ciepłej wody użytkowej wyniesie: **31 355 GJ/rok**.

Należy zwrócić uwagę, że oszacowana ilość energii jest to tzw. energia użytkowa, nieuwzględniająca średniej sprawności całkowitej, na którą składa się między innymi sprawność wytwarzania, regulacji, wykorzystania przesyłu i akumulacji energii. Do wyznaczenia sprawności całkowitej posłużono się metodologią zawartą w Rozporządzeniu Ministra Infrastruktury i Rozwoju w sprawie metodologii obliczania charakterystyki energetycznej budynku i lokalu mieszkalnego lub części budynku stanowiącej samodzielną całość techniczno-użytkową oraz sposobu sporządzania i wzorów świadectw charakterystyki energetycznej.

Po uwzględnieniu łącznych strat oszacowano całkowitą sprawność na 55-80% w zależności od wieku budynków niemodernizowanych oraz 75-85% dla nowych oraz zmodernizowanych budynków. Dla przygotowania ciepłej założono uśrednione sprawności ok 70%.

Biorąc pod uwagę powyższe ilości energii końcowej (po uwzględnieniu strat) potrzebnej do pokrycia zapotrzebowania na ogrzewanie, przygotowanie ciepłej wody użytkowej oraz wentylację wyniesie wg tej metody dla sektora budownictwa mieszkaniowego dla gminy ok.: **251 309 GJ/rok**.

Wskaźnikowe zużycie jest o ok. 15% większe niż rzeczywiste (wg ankiet) obliczone powyżej. Wielkość ta jest do zaakceptowania. Różnica wynika z tego, że metoda wskaźnikowa opiera się na obliczeniach wg norm, czyli założonej, stałej temperaturze we wszystkich zamieszkałych pomieszczeniach oraz normatywnych wskaźnikach energochłonności (uwzględniają one zewnętrzną temperaturę obliczeniową - 20°C). W rzeczywistości ludzie mieszkający w domach, posiadających indywidualne kotłownie, najczęściej oszczędzają poprzez niedogrzewanie wszystkich pomieszczeń użytkowych lub obniżanie temperatury. Do różnicy przyczyniają się również temperatury zewnętrzne podczas sezonu grzewczego – ostatnimi laty, zimy były stosunkowo ciepłe.

### 7.3 Sektor budownictwa komunalnego i użyteczności publicznej

#### ***Bilans energetyczny - metoda na podstawie ankiet***

Dla tego sektora na potrzeby stworzenia „bilansu energetycznego” oraz emisji zanieczyszczeń opracowane zostały szczegółoweankiety dotyczące przeprowadzonych oraz planowanych zabiegów termomodernizacyjnych, zużycia ilości ciepła oraz nośników energii oraz innych danych niezbędnych do obliczenia zapotrzebowania na ciepło oraz ilości emisji zanieczyszczeń opracowane przez autorów raportu z realizacji Planu gospodarki niskoemisyjnej w 2019 roku. Przeprowadzona na potrzeby ww. raportu ankietyzacja wykazała dla sektora budownictwa komunalnego rzeczywiste zużycie energii końcowej w roku bazowym ok. **11 737 GJ/rok**.

Do dalszych obliczeń wykorzystano powyższą ilość energii.

#### ***Bilans energetyczny - metoda „wskaźnikowa”***

Dla sprawdzenia wiarygodności wyników obliczeń na podstawie ankietyzacji dokonano obliczeń metodą wskaźnikową. Poniższa tabela przedstawia założenia do obliczeń zużycia energii dla sektora budownictwa użyteczności publicznej. Przedstawia ona oszacowane wskaźniki energochłonności dla budynków

podzielonych na grupy wiekowe oraz uwzględnia działania termomodernizacyjne przeprowadzone w tychże budynkach wraz z dobranymi wskaźnikami po termomodernizacji.

Tabela 10. Obliczony wskaźnik zużycia energii dla sektora budownictwa komunalnego i użyteczności publicznej w gminie w roku bazowym.

Budynki budowane w okresie	Odsetek powierzchni z danego okresu	Odsetek powierzchni poddanej termomodernizacji z danego okresu	Uśredniony wskaźnik zużycia energii po termomodernizacji [kWh/(m <sup>2</sup> rok)]	Uśredniony wskaźnik zużycia energii budynków z danego okresu [kWh/(m <sup>2</sup> rok)]	Uśredniony wskaźnik dla danego sektora łącznie (przyjęty do obliczeń)
Do 1966	42,2%	100%	94,5	95	92,0
1967-1985	13,5%	100%	96	96	
1986-1992	0,0%	100%	88	88	
1993-1996	4,1%	100%	72	72	
1997-2012	40,3%	0%	0	90	
2013-2019	0,0%	-	-	-	

Źródło: opracowanie własne, na podstawie m.in. Rozporządzenia Ministra Infrastruktury i Rozwoju z dnia 27 lutego 2015 r. w sprawie metodologii obliczania charakterystyki energetycznej budynku i lokalu mieszkalnego lub części budynku stanowiącej samodzielną całość techniczno-użytkową oraz sposobu sporządzania i wzorów świadectw charakterystyki energetycznej, oraz wskaźników sezonowego zużycia energii na potrzeby ogrzewania i wentylacji) oraz danych GUS

Energia użytkowa:

$$E_u = 91,97 \text{ [kWh/m}^2 \text{ rok]} * 27\,777 \text{ m}^2 = 2\,554\,601 \text{ kWh/rok} = \mathbf{9\,197 \text{ GJ/rok}}$$

Ilość energii obliczono analogicznie jak we wcześniejszym podrozdziale ze wzoru:

$$Q = V * F * C_w * \rho_w * (t_c - t_z) * k * t_{uz} / (1000 * 3600) \text{ [kWh/rok]}$$

z jedną różnicą dot. składników wzoru:

- V - Jednostkowe zużycie wody: 0,35 – 0,8 dm<sup>3</sup>/ m<sup>2</sup>\*doba (szkoły, urzędy);
- t<sub>uz</sub> – czas użytkowania systemów c.w.u. (243).

Oszacowano, że ilość energii niezbędnej do przygotowania ciepłej wody użytkowej wyniesie: **916 GJ/rok**.

Po uwzględnieniu strat, analogicznie jak dla sektora budownictwa mieszkaniowego, ilość energii potrzebnej do pokrycia zapotrzebowania na ogrzewanie, przygotowanie ciepłej wody użytkowej oraz wentylację wyniesie dla sektora budownictwa użyteczności publicznej dla gminy ok.: **11 737 GJ/rok**.

„Wskaźnikowe” zużycie jest o <1% większe niż obliczone na podstawie ankietyzacji.

## 7.4 Sektor działalności gospodarczej

### **Bilans energetyczny - metoda „wskaźnikowa”**

Po dokonaniu rozpoznania i analizy warunków budownictwa w gminie zdecydowano, że bilans energetyczny (zużycie energii) dla sektora działalności gospodarczej zostanie przeprowadzony na podstawie wskaźników energochłonności. Za wybraniem tej metody przemawia fakt, iż zbieranie danych od przedsiębiorców jest utrudnione ze względu na bardzo niski odsetek odpowiedzi z ich strony (z doświadczenia autorów wynika fakt, że zwrotnie odpowiada zaledwie kilka % ankietowanych). Do obliczeń energetycznych wykorzystano odpowiednio dobrane dla danego sektora wskaźniki energochłonności oraz powierzchnię użytkową sektora.

Tabela 11. Obliczony wskaźnik zużycia energii dla sektora działalności gospodarczej w gminie w roku bazowym.

Budynki budowane w okresie	Odsetek powierzchni z danego okresu	Odsetek powierzchni poddanej termomodernizacji z danego okresu	Uśredniony wskaźnik zużycia energii po termomodernizacji [kWh/(m <sup>2</sup> rok)]	Uśredniony wskaźnik zużycia energii budynków z danego okresu [kWh/(m <sup>2</sup> rok)]	Uśredniony wskaźnik dla danego sektora łącznie (przyjęty do obliczeń)
Do 1966	5,7%	40%	90	198	126,1
1967-1985	26,0%	36%	90	186	
1986-1992	13,0%	25%	88	142	
1993-1996	6,9%	8%	72	116	
1997-2012	30,4%	-	-	90	
2013-2019	17,9%	-	-	70	

Źródło: opracowanie własne, na podstawie m.in. Rozporządzenia Ministra Infrastruktury i Rozwoju z dnia 27 lutego 2015 r. w sprawie metodologii obliczania charakterystyki energetycznej budynku i lokalu mieszkalnego lub części budynku stanowiącej samodzielną całość techniczno-użytkową oraz sposobu sporządzania i wzorów świadectw charakterystyki energetycznej, oraz wskaźników sezonowego zużycia energii na potrzeby ogrzewania i wentylacji) oraz danych GUS

Energia użytkowa:

$$E_u = 126,14 \text{ [kWh/m}^2 \text{ rok]} * 48598 \text{ m}^2 = 6\,130\,270 \text{ kWh/rok} = \mathbf{22\,069 \text{ GJ/rok}}$$

Ilość energii obliczono analogicznie jak we wcześniejszym podrozdziale ze wzoru:

$$Q = V * F * C_w * \rho_w * (t_c - t_z) * k * t_{uz} / (1000 * 3600) \text{ [kWh/rok]}$$

z jedną różnicą dot. składników wzoru:

- V - Jednostkowe zużycie wody: 0,6 dm<sup>3</sup>/ m<sup>2</sup>\*doba.

Oszacowano, że ilość energii niezbędnej do przygotowania ciepłej wody użytkowej wyniesie: **1 806 GJ/rok**.

Po uwzględnieniu strat, analogicznie jak dla sektora budownictwa mieszkaniowego, ilość energii potrzebnej do pokrycia zapotrzebowania na ogrzewanie, przygotowanie ciepłej wody użytkowej oraz wentylację wyniesie dla sektora działalności gospodarczej w gminie ok.: **33 458 GJ/rok**.

Z uwagi na tendencje panujące wśród mieszkańców do obniżania temperatury pomieszczeń, czyli ogólnie pojętej oszczędności energii, a także mniejsze zapotrzebowanie na ciepło ze względu na dość ciepły sezon grzewczy, wielkość tą obniżono o 15,20% (wartość otrzymano: 100%-84,80%, gdzie 84,80% to stosunek zużycia ciepła w ankiet do zużycia obliczonego „wskaźnikowo” dla pozostałych sektorów w gminie).

Wartość **28 391 GJ/rok** wykorzystano do dalszych obliczeń.

## 7.5 Zużycie energii cieplnej – wszystkie sektory w gminie

W poniższej tabeli zestawiono całkowite, roczne zużycie energii cieplnej, końcowej w gminie.

Tabela 12. Całkowite zużycie energii cieplnej, końcowej – wszystkie sektory w gminie w roku bazowym.

Sektor związany z budownictwem w gminie	Ilość energii końcowej [GJ/rok]	Udział procentowy
Mieszkalnictwo	211 476	84,05%
Budynki gminne i użyteczności publicznej	28391	11,28%
Działalność gospodarcza	11731	4,66%
<b>łącznie:</b>	<b>251 598</b>	<b>100,00%</b>

Źródło: Obliczenia własne

Największa ilość energii cieplnej w gminie zużywana jest w sektorze budynków mieszkalnych (ok. 84%). W pozostałych sektorach zużycie energii jest równe łącznie ok. 16%.

Podsumowując, w 2019 roku we wszystkich sektorach łącznie nastąpił ok. 2,5%-owy spadek zużycia energii końcowej w wartościach bezwzględnych w stosunku do roku 2015. Jednak, z uwagi na lepszą jakość danych wyjściowych w roku bazowym oraz odmienną w pewnym stopniu metodologię obliczeń dużo bardziej miarodajną wartością określającą zmiany zużycia energii cieplnej będą wskaźniki zużycia energii końcowej odniesione do jednostki powierzchni. W przypadku jednostkowego zużycia energii końcowej w stosunku do powierzchni użytkowej [GJ/m<sup>2</sup>\*rok] nastąpił średnio spadek energochłonności o ok. 7-8% w sektorach związanych z budownictwem w gminie.



## **8 Wyniki bazowej inwentaryzacji emisji PM<sub>10</sub>, PM<sub>2,5</sub>, SO<sub>2</sub>, NO<sub>x</sub>, CO<sub>2</sub>, B(a)P (z podziałem na sektory)**

### **8.1 Metodologia bazowej inwentaryzacji**

Do opracowania bazy danych emisji zanieczyszczeń gmina została podzielona na następujące sektory:

1. Sektor budownictwa mieszkaniowego.
2. Sektor budownictwa komunalnego (budynki gminne) i użyteczności publicznej.
3. Sektor działalności gospodarczej.

Przystępując do obliczeń zanieczyszczeń pochodzących ze źródeł energetycznego spalania paliw w gminie, należy określić strukturę zużytych paliw oraz energii, a także oszacować ilości i rodzaje poszczególnych typów kotłów/pieców/palenisk.

Wszelkie dane dotyczące ilości energii z poszczególnych nośników dla wyznaczonych sektorów przedstawione w kolejnych podrozdziałach tego rozdziału są obliczeniami własnymi autorów dokumentu. Dane oszacowano w stopniu jak najbardziej rzetelnym i wynikają z dokładnej analizy dostępnych oraz pozyskanych na dzień tworzenia dokumentu danych. W szczególności aktualnych dokumentów gminnych związanych z gospodarką energetyczną, aktualnych danych GUS w roku bazowym, danych otrzymanych dystrybutorów nośników energii w gminie, a także danych z ankietyzacji sektora budynków gminnych oraz pozostałych sektorów (o ile w ich przypadku pozyskanie takich danych miało miejsce lub było możliwe).

### **8.2 Emisja zanieczyszczeń wg sektorów**

Do obliczeń emisji zanieczyszczeń do powietrza z procesów spalania paliw w kotłach/piecach wykorzystano wskaźniki wg normy PN EN 303-5:2012. Poniższe wskaźniki są zbliżone do „Wskaźników emisji zanieczyszczeń za spalania paliw w kotłach” Krajowego Ośrodka Bilansowania i Zarządzania Emisjami (KOBiZE). Autorzy zdecydowali się na wykorzystanie tych wskaźników z uwagi na ich większą dokładność, a przede wszystkim na zawarte w tabelach wskaźniki dotyczące kotłów spełniające wymagania tzw. Ekoprojektu - Rozporządzenie Komisji (UE) 2015/1189 z dnia 28 kwietnia 2015 r. w sprawie wykonania dyrektywy Parlamentu Europejskiego i Rady 2009/125/WE (Dz. U. UE L 193 z 21.7.2015, str. 100, z późn. zm.) w odniesieniu do wymogów dotyczących Ekoprojektu dla kotłów na paliwo stałe.

Tabela 13. Wskaźniki emisji dla poszczególnych rodzajów paliw i typów kotłów

Nieokreślony typ pieca, Paliwo - gaz, olej opałowy oraz ogrzewanie elektryczne i sieciowe							
	PM10 [g/GJ]	PM2,5 [g/GJ]	CO <sub>2</sub> [g/GJ]	BaP [g/GJ]	SO <sub>2</sub> [g/GJ]	NO <sub>x</sub> [g/GJ]	CO [g/GJ]
Ogrzewanie gazowe	1,20	1,20	52000,00	0,00	0,30	51,00	26,00
Ogrzewanie olejowe	1,90	1,90	76000,00	0,00	70,00	51,00	57,00
Ogrzewanie elektryczne	0,00	0,00	230833,0	0,00	0,00	0,00	0,00
Miejska sieć ciepłownicza	0,00	0,00	93740,00	0,00	0,00	0,00	0,00
Indywidualny piec C.O., Paliwo - Węgiel							
zas. ręczne kotły pozaklasowe	400,00	398,00	91000,00	0,23	400,00	110,00	4600,00
zas. automatycznie kotły pozaklasowe	240,00	220,00	95000,00	0,15	282,80	150,00	2000,00
zas. ręczne, kotły - klasa 3	200,00	150,00	91000,00	0,20	400,00	110,00	2466,78
zas. ręczne, kotły - klasa 4	49,50	47,03	91000,00	0,08	200,00	110,00	860,00
zas. ręczne, kotły - klasa 5	23,68	23,33	104000,00	0,05	0,00	202,00	345,35
zas. ręczne, kotły - klasa Ecodesign	23,68	23,33	104000,00	0,05	0,00	202,00	345,35
zas. automatyczne kotły - klasa 3	49,34	48,60	92000,00	0,08	282,80	340,00	1140,00
zas. automatyczne kotły - klasa 4	23,68	23,33	92000,00	0,05	200,00	340,00	670,00
zas. automatyczne kotły - klasa 5	15,79	15,55	92000,00	0,01	0,00	190,00	246,88
zas. automatyczne kotły - Ecodesign	15,79	15,55	92000,00	0,01	0,00	190,00	246,88
Indywidualny piec C.O., Paliwo - Biomasa/Drewno							
zas. ręczne kotły pozaklasowe	760,00	740,00	0,00	0,12	11,00	80,00	4000,00
zas. automatycznie kotły pozaklasowe	760,00	740,00	0,00	0,12	11,00	80,00	4000,00
zas. ręczne, kotły - klasa 3	108,00	102,60	0,00	0,02	10,00	80,00	2850,00
zas. ręczne, kotły - klasa 4	49,50	47,03	0,00	0,07	10,00	110,00	592,03
zas. ręczne, kotły - klasa 5	36,00	34,20	0,00	0,05	10,00	130,00	440,00
zas. ręczne, kotły - klasa Ecodesign	36,00	34,20	0,00	0,05	10,00	130,00	440,00
zas. automatyczne kotły - klasa 3	49,50	47,03	0,00	0,04	20,00	115,00	670,00
zas. automatyczne kotły - klasa 4	23,68	23,33	0,00	0,01	20,00	341,00	493,36
zas. automatyczne kotły - klasa 5	18,00	17,10	0,00	0,01	0,00	100,00	246,88
zas. automatyczne kotły - Ecodesign	18,00	17,10	0,00	0,01	0,00	100,00	246,88
Piec kaflowy, Paliwo - Węgiel							
Sprawność cieplna poniżej 80 proc.	424,00	106,00	104000,00	0,26	450,00	100,00	5250,00
Sprawność cieplna co najmniej 80 proc	424,00	106,00	104000,00	0,26	450,00	100,00	5250,00
Wyposażony w urządzenie redukujące emisję	106,00	26,50	104000,00	0,26	450,00	100,00	5250,00
Spełniający wymagania Ekoprojektu	17,60	4,40	92000,00	0,01	0,00	170,00	830,00
Koza (na drewno, węgiel), Paliwo - Węgiel							
Sprawność cieplna poniżej 80 proc.	424,00	106,00	104000,00	0,26	450,00	100,00	5250,00
Sprawność cieplna co najmniej 80 proc	424,00	106,00	104000,00	0,26	450,00	100,00	5250,00
Wyposażony w urządzenie redukujące emisję	106,00	26,50	104000,00	0,26	450,00	100,00	5250,00
Spełniający wymagania Ekoprojektu	17,60	4,40	92000,00	0,01	0,00	170,00	830,00
Koza (na drewno, węgiel), Paliwo - Drewno							
Sprawność cieplna poniżej 80 proc.	672,00	168,00	0,00	0,13	20,00	60,00	5250,00
Sprawność cieplna co najmniej 80 proc	672,00	168,00	0,00	0,13	20,00	60,00	5250,00
Wyposażony w urządzenie redukujące emisję	168,00	42,00	0,00	0,13	20,00	60,00	5250,00
Spełniający wymagania Ekoprojektu	20,00	5,00	0,00	0,01	0,00	75,00	950,00
Kominek, Paliwo - Biomasa/Drewno							
Sprawność cieplna poniżej 80 proc.	672,00	168,00	0,00	0,13	20,00	60,00	5250,00
Sprawność cieplna co najmniej 80 proc	672,00	168,00	0,00	0,13	20,00	60,00	5250,00
Wyposażony w urządzenie redukujące emisję	168,00	42,00	0,00	0,13	20,00	60,00	5250,00
Spełniający wymagania Ekoprojektu	20,00	5,00	0,00	0,01	0,00	75,00	950,00
Trzon kuchenny, Paliwo - Węgiel							
Sprawność cieplna poniżej 80 proc.	424,00	106,00	104000,00	0,26	450,00	100,00	5250,00
Sprawność cieplna co najmniej 80 proc	424,00	106,00	104000,00	0,26	450,00	100,00	5250,00
Wyposażony w urządzenie redukujące emisję	106,00	26,50	104000,00	0,26	450,00	100,00	5250,00
Spełniający wymagania Ekoprojektu	17,60	4,40	92000,00	0,01	0,00	170,00	830,00
Trzon kuchenny, Paliwo - Drewno							

Sprawność cieplna poniżej 80 proc.	672,00	168,00	0,00	0,13	20,00	60,00	5250,00
Sprawność cieplna co najmniej 80 proc	672,00	168,00	0,00	0,13	20,00	60,00	5250,00
Wyposażony w urządzenie redukujące emisję	168,00	42,00	0,00	0,13	20,00	60,00	5250,00
Spełniający wymagania Ekoprojektu	20,00	5,00	0,00	0,01	0,00	75,00	950,00
<b>Inne, Paliwo - Węgiel</b>							
Sprawność cieplna poniżej 80 proc.	424,00	106,00	104000,00	0,26	450,00	100,00	5250,00
Sprawność cieplna co najmniej 80 proc	424,00	106,00	104000,00	0,26	450,00	100,00	5250,00
Wyposażony w urządzenie redukujące emisję	106,00	26,50	104000,00	0,26	450,00	100,00	5250,00
Spełniający wymagania Ekoprojektu	17,60	4,40	92000,00	0,01	0,00	170,00	830,00
<b>Inne, Paliwo - Biomasa/Drewno</b>							
Sprawność cieplna poniżej 80 proc.	672,00	168,00	0,00	0,13	20,00	60,00	5250,00
Sprawność cieplna co najmniej 80 proc	672,00	168,00	0,00	0,13	20,00	60,00	5250,00
Wyposażony w urządzenie redukujące emisję	168,00	42,00	0,00	0,13	20,00	60,00	5250,00
Spełniający wymagania Ekoprojektu	20,00	5,00	0,00	0,01	0,00	75,00	5250,00

Źródło: norma PN EN 303-5:2012 (Wskaźniki emisji wyznaczone dla nowych kotłów według normy PN EN 303-5:2012 przy założeniu 10% tlenu w spalinach (zgodnie z metodyką przeliczania USEPA [www.epa.gov/ttn/emc/methods/method19.html](http://www.epa.gov/ttn/emc/methods/method19.html)))

### 8.2.1 Sektor budownictwa mieszkaniowego

#### Struktura zużycia paliw/energii w sektorze

Ilość energii końcowej w GJ/rok dla sektora budownictwa mieszkaniowego, która posłużyła do określenia struktury zużycia energii z poszczególnych nośników oraz emisji to rzeczywista ilość energii końcowej, cieplnej zużytej w sektorze.

Tabela 14. Zużycie energii końcowej z poszczególnych nośników sektora budownictwa mieszkaniowego w roku bazowym

Rodzaj nośnika energii	Ilość energii cieplnej, końcowej [GJ/rok]	Udział procentowy
gaz	37 393	17,68%
węgiel	76 378	36,12%
biomasa	93 049	44,00%
olej opałowy	317	0,15%
energia elektryczna	846	0,40%
OZE (kolektory słoneczne)	2 115	1,00%
OZE (pompy ciepła)	1 378	0,65%
<b>łącznie</b>	<b>211 476</b>	<b>100,00%</b>

Źródło: Obliczenia własne na podstawie opisanej na początku rozdziału metodologii

#### Wielkość emisji w sektorze

Wielkości przedstawione poniżej zawierają wyliczoną emisję uwzględniającą powyższe zużycie energii cieplnej, końcowej.

Tabela 15. Emisja zanieczyszczeń z sektora budownictwa mieszkaniowego w roku bazowym

Substancja	PM10	PM2,5	CO <sub>2</sub>	BaP	SO <sub>2</sub>	NO <sub>x</sub>	CO
Ilość [Mg/rok]	59,19	53,22	9 280,40	0,02	25,69	22,38	513,58

Źródło: Obliczenia własne na podstawie wskaźników emisji zanieczyszczeń (norma PN EN 303-5:2012).

### 8.2.2 Sektor budownictwa komunalnego (budynki gminne) i użyteczności publicznej

#### Struktura zużycia paliw/energii w sektorze

Struktura zużycia paliw i energii na cele grzewcze, w tym na podgrzanie powietrza do wentylacji budynków i podgrzania ciepłej wody użytkowej, została oszacowana na podstawie ankietyzacji sektora.

Tabela 16. Zużycie energii końcowej z poszczególnych nośników dla sektora budownictwa komunalnego (budynki gminne) i użyteczności publicznej w roku bazowym

Rodzaj nośnika energii	Ilość energii cieplnej, końcowej [GJ/rok]	Udział procentowy
gaz	9 183,42	78,3%
węgiel	1 659,99	14,2%
energia elektryczna	16,10	0,1%
OZE (kolektory słoneczne)	871,38	7,4%
<b>łącznie</b>	<b>11 731</b>	<b>100,0%</b>

Źródło: Obliczenia własne na podstawie opisanej na początku rozdziału metodologii

### Wielkość emisji w sektorze

Wielkości przedstawione poniżej zawierają wyliczoną emisję uwzględniającą powyższe zużycie energii cieplnej, końcowej.

Tabela 17. Emisja zanieczyszczeń z sektora dla sektora budownictwa komunalnego (budynki gminne) i użyteczności publicznej w gminie w roku bazowym.

Substancja	PM10	PM2,5	CO <sub>2</sub>	BaP	SO <sub>2</sub>	NO <sub>x</sub>	CO
Ilość [Mg/rok]	0,38	0,32	631,92	0,00	0,57	0,68	3,95

Źródło: Obliczenia własne na podstawie wskaźników emisji zanieczyszczeń (norma PN EN 303-5:2012).

## 8.2.3 Sektor działalności gospodarczej (budynki usługowo-użytkowe)

### Struktura zużycia paliw/energii w sektorze

W przypadku sektora gospodarczego struktura zużycia paliw i energii na cele grzewcze, w tym na podgrzanie powietrza do wentylacji budynków i podgrzania ciepłej wody użytkowej została oszacowana na podstawie aktualnych dokumentów gminnych związanych z gospodarką energetyczną. Należy tu pamiętać, że są to dane dotyczące zużycia na potrzeby grzewcze, bez zużycia technologicznego. Całkowite, zidentyfikowane zużycie energii z uwzględnieniem zużycia technologicznego (dotyczy – gazu i energii elektrycznej) zostało podane w rozdziale 4.

Tabela 18. Zużycie energii końcowej z poszczególnych nośników dla sektora działalności gospodarczej w roku bazowym

Rodzaj nośnika energii	Ilość energii cieplnej, końcowej [GJ/rok]	Udział procentowy
gaz	3 407	12,00%
węgiel	12 094	42,60%
biomasa	12 776	45,00%
energia elektryczna	114	0,40%
<b>łącznie</b>	<b>28 391</b>	<b>100,00%</b>

Źródło: Obliczenia własne na podstawie opisanej na początku rozdziału metodologii

### Wielkość emisji w sektorze

Wielkości przedstawione poniżej zawierają wyliczoną emisję uwzględniającą powyższe zużycie energii cieplnej, końcowej.

Tabela 19. Emisja zanieczyszczeń z sektora działalności gospodarczej w roku bazowym

Substancja	PM10	PM2,5	CO <sub>2</sub>	BaP	SO <sub>2</sub>	NO <sub>x</sub>	CO
Ilość [Mg/rok]	8,58	7,69	1 330,40	0,00	4,04	3,22	75,68

Źródło: Obliczenia własne na podstawie wskaźników emisji zanieczyszczeń (norma PN EN 303-5:2012).

### 8.3 Łączna struktura nośników energii na potrzeby cieplne oraz emisja zanieczyszczeń w gminie

#### Struktura zużycia paliw

Poniżej przedstawiono strukturę nośników energii pochodzącej z różnych nośników na potrzeby cieplne.

Tabela 20. Łączne zużycie energii z poszczególnych nośników w gminie w roku bazowym

Nośnik energii	Mieszkalnictwo – c.o.+c.w.u.	Budynki komunalne – c.o.+c.w.u.	Działalność gospodarcza – c.o.+c.w.u.	Łącznie	Udział
	Ilość energii z danego nośnika [GJ/rok]				
węgiel	76 378	1 660	12 094	90 132	35,7%
gaz	37 393	9 183	3 407	49 983	19,9%
biomasa	93 049	0	12 776	105 825	42,1%
olej opałowy	317	0	0	317	0,1%
energia elektryczna	846	16	114	976	0,4%
oże (kolektory słoneczne)	2 115	871	0	2 986	1,2%
oże (pompy ciepła)	1 378	0	0	1 378	0,6%
<b>Łącznie</b>	<b>211 476</b>	<b>11 731</b>	<b>28 391</b>	<b>251 598</b>	<b>100,00%</b>

Źródło: Opracowanie własne

W ujęciu globalnym w gminie najwięcej energii zużywanej na potrzeby cieplne pochodzi z biomasy (ok. 42%), następnie z węgla (36%) oraz z gazu (20%). W sektorze mieszkaniowym (najbardziej energochłonnym) najwięcej energii pochodzi z paliw stałych. Węgiel i biomasa są paliwami, które podczas spalania emitują znaczne ilości pyłów w porównaniu do innych, dostępnych paliw. Z uwagi na dużą zawartość benzo(a)pirenu w pyłe oraz spalanie paliw w niskosprawnych (pozaklasowych) kotłach w gminie, występują przekroczenia dopuszczalnych stężeń (benzo(a)pirenu i pyłu PM10). Wykorzystanie odnawialnych źródeł energii jest w gminie na niewysokim poziomie.

Tabela 21. Łączna emisja zanieczyszczeń w gminie w roku bazowym

Sektor	Substancja						
	PM10	PM2,5	CO <sub>2</sub>	BaP	SO <sub>2</sub>	NO <sub>x</sub>	CO
	Ilość [Mg/rok]						
Budynki mieszkalne jednorodzinne	59,19	53,22	9 280,40	0,020	25,69	22,38	513,58
Budynki komunalne (gminne)	0,38	0,32	631,92	0,000	0,57	0,68	3,95
Budynki usługowo-użytkowe	8,58	7,69	1 330,40	0,003	4,04	3,22	75,68
<b>Łącznie</b>	<b>68,15</b>	<b>61,23</b>	<b>11 242,71</b>	<b>0,02</b>	<b>30,30</b>	<b>26,29</b>	<b>593,21</b>

Źródło: Obliczenia własne na podstawie wskaźników emisji zanieczyszczeń (norma PN EN 303-5:2012).

Szacuje się, że w gminie znajduje się następująca ilość palenisk/kotłów w gospodarstwach domowych wymagających wymiany do roku 2022 (nie spełniają wymogów dla klas 3, 4 lub 5 wg normy PN-EN 303-5:2012, tzw. kotły pozaklasowe):

- kotły/paleniska na paliwo stałe (węgiel, biomasa): **2 066 szt.**

Zakładając, że wszystkie powyżej wymienione kotły zostaną wymienione na kotły zgodne z wymogami Ekoprojektu, do 2026 r. pozostanie do wymiany: kotły/paleniska na paliwo stałe (węgiel, biomasa): **226 szt.**

## 9 Przedsięwzięcia racjonalizujące użytkowanie ciepła, energii elektrycznej i paliw gazowych

Głównym celem przedsięwzięć racjonalizujących użytkowanie ciepła, energii elektrycznej i paliw gazowych jest zmniejszenie ogólnej konsumpcji oraz zmniejszenie energochłonności procesów. Istnieje kilka form racjonalizacji zużycia energii w zakresie systemów związanych z zachowaniem komfortu przebywania.

### 9.1 Przedsięwzięcia racjonalizujące użytkowanie ciepła

#### ***Termomodernizacja***

Termomodernizacja jest to poprawienie cech technicznych budynku, w celu zmniejszenia zużycia energii dla potrzeb ogrzewania, wentylacji i przygotowania ciepłej wody użytkowej. Do głównych działań termomodernizacyjnych zalicza się: ocieplenie ścian zewnętrznych, stropodachu lub stropu do poddasza, stropu nad piwnicą, uszczelnienie lub wymiana okien, drzwi zewnętrznych, modernizacja źródła ciepła, instalacji centralnego ogrzewania, ciepłej wody użytkowej, wentylacyjnej.

Najprostszą pod względem ilościowym racjonalizacją zużycia energii jest poprawne zaizolowanie ciepłe w przypadku przegród nieprzeziernych, zarówno przy ogrzewaniu jak i przy chłodzeniu. Analizując przegrody przeterminne tj. okna, drzwi szklane oraz świetliki należy zwrócić uwagę na zastosowanie szyb oraz ram, które posiadają niski współczynnik przenikania ciepła.

Termomodernizacja budynków powinna być wykonywana w sposób kompleksowy, to znaczy ociepleni i uszczelnieniu budynku powinna towarzyszyć modernizacja źródła ciepła i instalacji c.o. oraz wyposażenie w urządzenia umożliwiające regulację ilości dostarczanego ciepła w dostosowaniu do warunków zewnętrznych. Największy potencjał oszczędności energii stanowi: ocieplenie ścian zewnętrznych oraz stropów nad ostatnią kondygnacją oraz modernizacja instalacji c.o., poprzez montaż zaworów termostatycznych i regulację hydrauliczną instalacji. Znaczące zmniejszenie zużycia energii końcowej można osiągnąć poprzez zamianę nieefektywnego źródła ciepła (np. kotły i piece węglowe) na źródła o wysokiej sprawności spalania (np. kotły gazowe).

#### ***Zmiana systemu zaopatrywania budynków w ciepło***

W gminie większość indywidualnych źródeł ciepła opalanych jest węglem i drewnem, które emitują duże ilości szkodliwych substancji. W celu redukcji niskiej emisji, bardzo duże znaczenie ma wymiana istniejących źródeł ciepła. Proponuje się w pierwszej kolejności wymianę istniejących źródeł ciepła na kotłownie gazowe (jeżeli istnieją techniczne i ekonomiczne warunki przyłączeniowe). Zaleca się również wymianę kotłów, na kotły węglowe o większej sprawności. Od 1 lipca 2017 r., zgodnie z uchwałą nr XXXII/452/17 Sejmiku Województwa Małopolskiego nowa instalacja musi zapewnić minimalny poziom sezonowej efektywności energetycznej i norm emisji zanieczyszczeń dla sezonowego ogrzewania pomieszczeń określone w punkcie 1 załącznika II do Rozporządzenia Komisji (UE) 2015/1189 z dnia 28 kwietnia 2015 r. w sprawie wykonania dyrektywy Parlamentu Europejskiego i Rady 2009/125/WE w odniesieniu do wymogów dotyczących ekoprojektu dla kotłów na paliwo stałe, tj.:

- sezonowa efektywność energetyczna ogrzewania pomieszczeń dla kotłów o nominalnej mocy cieplnej 20 kw lub mniejszej nie może być mniejsza niż 75%;
- sezonowa efektywność energetyczna ogrzewania pomieszczeń dla kotłów o znamionowej mocy cieplnej przekraczającej 20 kW nie może być mniejsza niż 77%;

- emisje cząstek stałych dotyczące sezonowego ogrzewania pomieszczeń nie mogą przekraczać 40 mg/ml w przypadku kotłów z automatycznym podawaniem paliwa oraz 60 mg/ml w przypadku kotłów z ręcznym podawaniem paliwa;
- emisje organicznych związków gazowych dotyczące sezonowego ogrzewania pomieszczeń nie mogą przekraczać 20 mg/ml w przypadku kotłów z automatycznym podawaniem paliwa oraz 30 mg/ml w przypadku kotłów z ręcznym podawaniem paliwa;
- emisje tlenku węgla dotyczące sezonowego ogrzewania pomieszczeń nie mogą przekraczać 500 mg/ml w przypadku kotłów z automatycznym podawaniem paliwa oraz 700 mg/ml w przypadku kotłów z ręcznym podawaniem paliwa; emisje tlenków azotu, wyrażone jako ekwiwalent dwutlenku azotu, dotyczące sezonowego ogrzewania pomieszczeń nie mogą przekraczać 200 mg/ml w przypadku kotłów na biomasę oraz 350 mg/m l w przypadku kotłów na paliwa kopalne.
- w przypadku kotła na paliwo stałe wymogi te muszą zostać spełnione dla paliwa zalecanego i dowolnego innego odpowiedniego paliwa.

Równie ważne będzie wykorzystanie instalacji odnawialnych źródeł energii, w tym kolektorów słonecznych oraz pomp ciepła. Powyższe działania w znacznym stopniu ograniczą niską emisję, szczególnie uciążliwą w okresie zimowym.

#### **Regulacja termostatyczna temperatury w pomieszczeniu**

Racjonalizację zużycia energii w systemach grzewczych i chłodzących uzyskuje się przez regulację termostatyczną temperatury powietrza w ogrzewanych lub schładzanych pomieszczeniach.

W systemach grzewczych stosowane są głowice termostatyczne na zaworach przy grzejnikach lub wkładkach termostatycznych, wbudowanych w grzejnik. Obecnie stosuje się urządzenia regulacyjne przy ogrzewaniu pomieszczeń. O konieczności stosowania regulacji informuje prawo budowlane, które określa m.in.:

- temperatury obliczeniowe w pomieszczeniach w zależności od ich przeznaczenia i wykorzystania,
- minimalne warunki w zakresie temperatury w miejscach pracy,
- konieczność stosowania urządzeń regulacyjnych działających automatycznie.

#### **Systemy ogrzewania niskoparametrycznego**

Przykładem ogrzewania powierzchniowego jest ogrzewanie podłogowe, ściennie lub sufitowe. Podstawową cechą jest wykorzystywanie powierzchni przegród budowlanych do przekazania strumienia ciepła na pokrycie strat i/lub kompensacji chłodu wprowadzanego z zimnym powietrzem wentylacyjnym.

Duża powierzchnia grzewcza oznacza niską temperaturę samej powierzchni grzejącej. Przy dużej powierzchni grzejącej, jest większy udział promieniowania w przekazywaniu ciepła niż przy ogrzewaniu tradycyjnym, a więc komfort cieplny jest odczuwalny przy niższej temperaturze powietrza. Niska temperatura powietrza oznacza również mniejsze zapotrzebowanie na strumień ciepła ogrzewanych pomieszczeń.

Ogrzewanie powierzchniowe, dzięki rozciągnięciu powierzchni grzewczej na rozległym obszarze ogrzewanych pomieszczeń, pozwalają na znaczną redukcję temperatur pomiędzy podłogą, a sufitem oraz powoduje jednorodne pole promieniowania w całym obszarze.

Wydajność ogrzewania ściennego zależy od temperatury czynnika grzewczego, jego ochłodzenia oraz temperatury w pomieszczeniach. Płyty systemowe ogrzewania ściennego mogą być adaptowane do ogrzewania podłogowego lub ogrzewania sufitowego.

System ogrzewania ściennego można wykorzystywać także do schładzania ściennego. System suchy ogrzewania ściennego, w pełnym zakresie może stanowić konkurencję do systemu mokrego ogrzewania ściennego.

### ***Stosowanie odzysków ciepła***

Użycie tej formy stosuje się w przypadku procesów ciągłych w czasie. W praktyce forma ta jest często spotykana w systemach wentylacyjnych nawiewno-wywiewnych. Strumień powietrza zewnętrznego, posiadający niską temperaturę, jest wstępnie ogrzewany strumieniem powietrza wywiewanego, ciepłego. Strumień ciepła przekazanego w procesie jego odzysku, zmniejsza strumień ciepła niezbędny do podgrzania powietrza końcowego, które jest wprowadzone do wentylowanych pomieszczeń.

### ***Wstępny podgrzew powietrza w wymienniku ciepła GWC***

Zimne powietrze o niskiej temperaturze jest podawane do gruntowego wymiennika ciepła, gdzie dochodzi do podgrzania o kilka stopni. W okresie zimy płytowy wymiennik gruntowy „zwraca” zgromadzone ciepło w gruncie, dzięki temu zimne powietrze może być ogrzewane. Temperatura powietrza za GWC (gruntowy wymiennik ciepła), podobnie jak w lecie jest stabilna w ciągu doby, natomiast podczas mrozów powoli spada do wielkości stopni nieco powyżej zera w skali Celsjusza. Główną cechą wymiennika GWC jest zdolność dowilżania powietrza ogrzewanego w wymienniku w czasie zimy. Wychodzące powietrze może zostać dowilżone nawet do 90 %. Ta cecha poprawia parametr wilgotności powietrza w budynku w czasie chłódów. Prawidłowe dostosowanie strugi powietrza przepływającego przez płytowy wymiennik, zapewnia maksymalnie efektywną i skuteczną wymianę ciepła.

Zrealizowane i planowane działania gminy dotyczące racjonalizacji użytkowania energii cieplnej zostały przedstawione w rozdziale 10.2.

## **9.2 Racjonalizacja zużycia gazu ziemnego**

Wielkość potencjału racjonalizacji zużycia gazu ziemnego jest proporcjonalna do udziału gazu w rynku ciepła na terenie gminy. Racjonalne wykorzystanie paliwa gazowego wynika z realizacji przedsięwzięć termomodernizacyjnych, oszczędności gazu w zakresie przygotowywania posiłków, ciepłej wody użytkowej oraz poprzez oszczędne ogrzewanie mieszkań. Zastosowanie nowoczesnych urządzeń o większej sprawności sprzyja racjonalizacji zużycia gazu. Kotły opalane gazem ziemnym należy stosować przy modernizacji kotłowni wszędzie tam, gdzie istnieje możliwość przyłączenia do sieci gazowej, a koszty wykonania przyłącza nie są zbyt wysokie.

## **9.3 Racjonalizacja zużycia energii elektrycznej**

Zmniejszenie zużycia energii elektrycznej może być realizowane na poziomie następujących podmiotów:

- zakładu energetycznego – modernizacja stacji transformatorowych i linii przesyłowych,
- zarządcy dróg, gmina - energooszczędne oświetlenie uliczne (od 25% do 50%),
- na poziomie użytkownika – wprowadzanie energooszczędnego oświetlenia pomieszczeń, modernizacja bądź wymiana energochłonnych urządzeń gospodarstwa domowego, przesuwanie poboru energii na godziny poza szczytem energetycznym (od 8% do 15% w urządzeniach gospodarstwa domowego - pralki, chłodziarki, kuchnie elektryczne, sprzęt audio-wideo itp.).



Główne kierunki racjonalizacji zużycia energii elektrycznej przez władze gminy to:

- modernizacja oświetlenia dróg, ulic i placów,
- montaż energooszczędnych opraw oświetleniowych, urządzeń automatycznego włączania i wyłączania oświetlenia,
- montaż urządzeń do regulacji natężenia oświetlenia w pomieszczeniach,
- stopniowa wymiana maszyn i urządzeń elektroenergetycznych na bardziej efektywne,
- regularna konserwacja i czyszczenie urządzeń i oświetlenia,
- zapewnienie dostępu do informacji o energooszczędnych urządzeniach elektroenergetycznych.

Klasa energetyczna to parametr określający zużycie prądu przez urządzenie zgodnie z unijnymi dyrektywami. Wskazuje on efektywność i oszczędność produktu. Klasy energetyczne podawane są w skali od A+++ do G, gdzie A+++ oznacza klasę urządzeń o najmniejszym zużyciu energii, natomiast G - klasę najmniej ekonomiczną i opłacalną dla użytkownika. Do częstego użytku domowego warto wybierać urządzenia z klas A, ponieważ im wyższa klasa energetyczna, tym oszczędniejsze działanie.

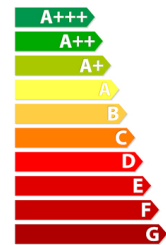

Urządzenia klasy A+++ oszczędzają nawet o 45% energii więcej od urządzeń klasy A. Przy urządzeniach z jednym + jest to różnica o wartości ok. 25%.

Przykłady:

Wartości energetyczne właściwe jednemu praniu w przybliżeniu wyglądają następująco:

klasa A = ok. 1,2 kWh,

klasa A+ = ok. 1 kWh,

klasa A++ = ok. 0,9 kWh,

klasa A+++ = ok. 0,7–0,8 kWh.

„Zwykła” lodówka zużywa ok. 250 kWh energii, a lodówka A++ o 70 kWh mniej.

Wybór urządzeń elektrycznych z wyższą klasą energetyczną spowoduje obniżenie zużycie energii elektrycznej, co przełoży się również na oszczędności finansowe.

## 9.4 Systemy zarządzania energią

Zarządzanie energią powinno stanowić istotny element polityki energetycznej gminy, podmiotów gospodarczych, czy też zarządców różnego rodzaju nieruchomości, którego prawidłowa realizacja skutkuje wymiernymi efektami w postaci ograniczenia zużycia nośników energii i w rezultacie redukcji kosztów. W obliczu tendencji wzrostowej zużycia i cen energii, koniecznym jest podjęcie przez gminę działań zmierzających do racjonalnego jej użytkowania.

Zarządzanie energią w budynkach polega głównie na ustaleniu celów zmniejszenia zużycia i kosztów energii oraz ograniczenia obciążeń dla środowiska naturalnego przy zachowaniu zadowalającego stanu usług energetycznych (komfort cieplny w pomieszczeniach, odpowiednie oświetlenie, odpowiednia ilość i temperatura c.w.u.).

Zarządzanie energią w samorządzie terytorialnym jest ważnym elementem, lecz należy pamiętać, iż bardziej priorytetowym jest zarządzanie nieruchomościami (sposobem ich wykorzystania, remontami, eksploatacją), a najbardziej priorytetowym jest zarządzanie szeroko pojętymi usługami publicznymi. W celu osiągnięcia założonych celów wszystkie systemy zarządzania muszą działać sprawnie. Także nawet najlepszy system zarządzania energią bez odpowiedniego systemu zarządzania daną nieruchomością nie będzie funkcjonował prawidłowo. Bardzo ważnym aspektem synergii istniejących systemów zarządzania jest koordynacja między strukturami organizacyjnymi samorządu odpowiedzialnymi za dany system.

Główne elementy zarządzania energią w samorządzie terytorialnym<sup>2</sup>:

- Minimalizacja kosztów energii w obiektach i budynkach,
- Osiągnięcie standardów usług energetycznych, emisji zanieczyszczeń środowiska,
- Motywacja zarządzających do obniżki kosztów i zmniejszenia emisji zanieczyszczeń,
- Funkcjonalne struktury organizacyjne (odpowiedzialność),
- Podejmowanie działań wg efektywności ekonomicznej i wykonalności finansowej.

Wdrożenie sprawnie funkcjonującego systemu zarządzania energią w globalnym systemie zarządzania samorządu terytorialnego przynosi wymierne korzyści, które przedstawiają się następująco:

- Aprobata społeczna dla organów samorządowych za odpowiednie gospodarowanie środkami publicznymi i dbałość o swoje obiekty i budynki,
- Możliwość finansowania innych przedsięwzięć z zaoszczędzonych środków,
- Ograniczenie obciążenia środowiska naturalnego,
- Zwiększenie bezpieczeństwa energetycznego kraju z uwagi na efektywną gospodarkę paliwami i energią.

---

<sup>2</sup> Elementy zarządzania energią w samorządzie terytorialnym wg Fundacji na rzecz Efektywnego Wykorzystania Energii (FEWE)

## **10 Możliwości stosowania środków poprawy efektywności energetycznej w rozumieniu art. 6 ust. 2 ustawy z dnia 20 maja 2016 r. o efektywności energetycznej**

Efektywność energetyczna jest to stosunek uzyskanego efektu użytkowego urządzenia, obiektu lub instalacji do wielkości energii zużytej na jego uzyskanie. Efektywność energetyczna zależy od konstrukcji urządzeń i technologii zastosowanych w procesach wytwarzania, przesyłania i użytkowania energii i paliw. Istotnym dla zmniejszenia zużycia energii jest jej oszczędzanie, które polega na dostosowaniu efektu użytkowego do potrzeb. Poszczególne ustawy wymieniają elementy, które stanowią środki poprawy efektywności. Ustawa z dnia 20.05.2016 r. o efektywności energetycznej nakłada na jednostki sektora publicznego obowiązek zastosowania co najmniej jednego ze środków efektywności energetycznej (art. 6 ust. 1), przez które należy rozumieć, zgodnie z art. 6 ust. 2 następujące działania:

- realizacja i finansowanie przedsięwzięcia służącego poprawie efektywności energetycznej;
- nabycie urządzenia, instalacji lub pojazdu, charakteryzujących się niskim zużyciem energii oraz niskimi kosztami eksploatacji;
- wymiana eksploatowanego urządzenia, instalacji lub pojazdu na urządzenie, instalację lub pojazd, o których mowa w pkt 2, lub ich modernizacja;
- realizacja przedsięwzięcia termomodernizacyjnego w rozumieniu ustawy z dnia 21 listopada 2008 r. o wspieraniu termomodernizacji i remontów;
- wdrażanie systemu zarządzania środowiskowego, o którym mowa w art. 2 pkt 13 rozporządzenia Parlamentu Europejskiego i Rady (WE) nr 1221/2009 z dnia 25 listopada 2009 r. w sprawie dobrowolnego udziału organizacji w systemie ekzarządzania i audytu we Wspólnocie (EMAS), uchylającego rozporządzenie (WE) nr 761/2001 oraz decyzje Komisji 2001/681/WE i 2006/193/WE, potwierdzone uzyskaniem wpisu do rejestru EMAS, o którym mowa w art. 5 ust. 1 ustawy z dnia 15 lipca 2011 r. o krajowym systemie ekzarządzania i audytu (EMAS);
- realizacja gminnych programów niskoemisyjnych, o których mowa w ustawie z dnia 21 listopada 2008 r. o wspieraniu termomodernizacji i remontów.

Ustawa nakłada obowiązek informowania społeczeństwa za pomocą zwyczajowych zasad informacji o przedsięwziętych środkach służących poprawie efektywności energetycznej. Ponadto istnieje możliwość starania się o uzyskanie białego certyfikatu (rodzaj świadectwa potwierdzającego zaoszczędzenie określonej ilości energii w wyniku realizacji inwestycji służących poprawie efektywności energetycznej), który można uzyskać realizując zadania służące podniesieniu efektywności energetycznej a określone w art. 19, ust. 1 ustawy:

- izolacja instalacji przemysłowych;
- przebudowa lub remont budynku wraz z instalacjami i urządzeniami technicznymi;
- modernizacja lub wymiana:
  - oświetlenia,
  - urządzeń i instalacji wykorzystywanych w procesach przemysłowych lub w procesach energetycznych lub telekomunikacyjnych lub informatycznych,

- lokalnych sieci ciepłowniczych i lokalnych źródeł ciepła w rozumieniu art. 2 pkt 6 i 7 ustawy z dnia 21 listopada 2008 r. o wspieraniu termomodernizacji i remontów,
- modernizacja lub wymiana urządzeń przeznaczonych do użytku domowego;
- odzyskiwanie energii, w tym odzyskiwanie energii w procesach przemysłowych;
- ograniczenie strat:
  - związanych z poborem energii biernej,
  - sieciowych związanych z przesyłaniem lub dystrybucją energii elektrycznej lub gazu ziemnego,
  - na transformacji,
  - w sieciach ciepłowniczych,
  - związanych z systemami zasilania urządzeń telekomunikacyjnych lub informatycznych;
- stosowanie, do ogrzewania lub chłodzenia obiektów, energii wytwarzanej w instalacjach odnawialnego źródła energii, ciepła użytkowego w wysokosprawnej kogeneracji w rozumieniu ustawy z dnia 10 kwietnia 1997 r. – Prawo energetyczne lub ciepła odpadowego z instalacji przemysłowych.

Największy potencjał w zakresie oszczędności energii przedstawiają budynki. W planie skoncentrowano się na instrumentach mających doprowadzić do uruchomienia procesu renowacji budynków publicznych i prywatnych oraz do poprawy energooszczędności stosowanych w nich elementów składowych i używanych w nich urządzeń. Podkreśla się rolę sektora publicznego, który powinien dawać przykład, a także proponuje się przyspieszenie renowacji budynków publicznych poprzez wyznaczenie wiążących celów oraz wprowadzenie kryteriów efektywności energetycznej w dziedzinie wydatków publicznych.

W planie przewiduje się również, że przedsiębiorstwa infrastrukturalne będą miały obowiązek umożliwić swoim klientom zmniejszenie zużycia energii.

Ustawa z dnia 21 listopada 2008 r. o wspieraniu termomodernizacji i remontów określa następujące przedsięwzięcia służące poprawie efektywności energetycznej w zakresie przebudowy lub remontu budynków, w tym przedsięwzięcia termomodernizacyjne i remontowe:

- ocieplenie ścian, stropów, fundamentów, stropodachów lub dachów;
- modernizacja lub wymiana stolarki okiennej i drzwiowej lub wymiana oszkleń w budynkach na efektywne energetycznie;
- montaż urządzeń zacinających okna (np. rolety, żaluzje);
- izolacja cieplna, równoważenie hydrauliczne lub kompleksowa modernizacja instalacji ogrzewania lub przygotowania ciepłej wody użytkowej;
- likwidacja liniowych i punktowych mostków cieplnych;
- modernizacja systemu wentylacji poprzez montaż układu odzysku (rekuperacji) ciepła.

Nowelizacja ustawy wprowadza nową definicję „przedsięwzięcia niskoemisyjnego” – jest to przygotowanie i realizacja przedsięwzięcia, którego przedmiotem jest ulepszenie, w wyniku którego następuje:

- wymiana urządzeń lub systemów grzewczych na spełniające standardy niskoemisyjne,

- likwidacja urządzeń lub systemów grzewczych oraz przyłączenie do sieci ciepłowniczej lub gazowej, lub
- zmniejszenie zapotrzebowania budynków mieszkalnych na ciepło grzewcze, jeżeli równocześnie następuje wymiana urządzeń grzewczych na spełniające standardy niskoemisyjne lub likwidacja urządzeń grzewczych w celu podłączenia do sieci ciepłowniczej lub gazowej albo istniejące urządzenia grzewcze spełniają standardy niskoemisyjne.

Ustawa zakłada również, iż w celu ograniczenia emisji zanieczyszczeń i poprawy jakości powietrza w gminie, w szczególności przez realizację przez gminę przedsięwzięć niskoemisyjnych na rzecz najmniej zamożnych gospodarstw domowych, może zostać ustanowiony **gminny program niskoemisyjny**.

Gminny Program Niskoemisyjny:

- musi być zgodny z:
  - planem gospodarki niskoemisyjnej (o ile został uchwalony),
  - planem zaopatrzenia gminy w ciepło, energię elektryczną oraz paliwa gazowe (o ile został uchwalony),
  - programem ochrony powietrza - art. 91 ust.3 POŚ (o ile został uchwalony),
- określa szacowaną liczbę:
  - budynków mieszkalnych jednorodzinnych oraz wielorodzinnych i użyteczności publicznej (stanowiących własność gminy) z urządzeniami/systemami grzewczymi, które nie spełniają standardów niskoemisyjnych,
  - budynków mieszkalnych jednorodzinnych, w których planowane jest zmniejszenie zapotrzebowania na ciepło grzewcze.
- opisuje:
  - dotychczasowe działania zmierzające do poprawy jakości powietrza w gminie (szczególnie na 5 lat przed przyjęciem GPN),
  - planowane działania w celu poprawy jakości powietrza w gminie oraz wysokość środków przeznaczonych przez gminę na działania zmierzające do poprawy jakości powietrza w gminie, w tym w związku z realizacją POP (zgodnie z POP art.91 ust.3 POŚ),
- zaopiniowany przez:
  - operatora systemu dystrybucyjnego elektroenergetycznego, operatora systemu dystrybucyjnego gazowego, przedsiębiorstwo elektroenergetyczne zajmujące się przesyłaniem lub dystrybucją ciepła (brak opinii po 30 dniach, traktuje się to jako domniemaną zgodę).

Przedsięwzięcia niskoemisyjne ujęte w gminnym programie niskoemisyjnym będą realizowane w drodze porozumienia, zawieranego przez ministra właściwego do spraw gospodarki z gminą, która jest gotowa uczestniczyć w sfinansowaniu wymiany lub likwidacji starych urządzeń grzewczych na nowe, spełniające standardy niskoemisyjne oraz termomodernizacji jednorodzinnych budynków mieszkalnych osób ubogich energetycznie m.in. wraz z wymianą lub likwidacją starych urządzeń grzewczych i tym samym poprawić jakość powietrza na swoim obszarze.

Porozumienie zostanie zawarte z gminą, która spełni łącznie pięć warunków. Pierwszy z nich dotyczy obowiązywania na jej obszarze „uchwały antysmogowej”, zgodnie z art. 96 ustawy Prawo ochrony środowiska. Przedsięwzięcia niskoemisyjne zostaną zrealizowane w nie mniej niż 2 proc. i nie więcej niż 12 proc. łącznej liczby budynków mieszkalnych jednorodzinnych zlokalizowanych na obszarze gminy. Warunek ten nie dotyczy miast, których liczba mieszkańców przekracza 100 tys. W miastach tych stopa ubóstwa energetycznego jest niższa niż na terenach wiejskich (7,8 proc.), jednakże ze względu na gęstość zabudowy oraz brak klinów przewietrzających zanieczyszczenia kumulują się pomiędzy budynkami i powodują znaczące lokalne pogorszenie jakości powietrza. Ponadto w miastach jest więcej możliwości podłączenia do sieci ciepłowniczej czy gazowej, co łącznie z wymianą grzejników i zainstalowaniem regulatorów, może znacząco wpłynąć na ograniczenie zjawiska smogu w danym rejonie.

Przedsięwzięcia niskoemisyjne realizowane na podstawie porozumień w zasadniczej części, tj. w 70 proc., będą finansowane ze środków Funduszu Termomodernizacji i Remontów prowadzonego przez Bank Gospodarstwa Krajowego. Gmina zobowiązana jest zabezpieczyć w swoim budżecie pozostałą część środków finansowych, tj. 30 proc. kosztów realizacji porozumienia. Mogą to być środki pochodzące zarówno z dochodów własnych, jak i ze środków krajowych i zagranicznych.

## 10.1 Źródła finansowania

Zgodnie z art. 6 ustawy o efektywności energetycznej jednostka sektora publicznego, realizując swoje zadania, stosuje, co najmniej jeden z wymienionych w ustawie środków poprawy efektywności energetycznej. Środkami tymi są:

- realizacja i finansowanie przedsięwzięcia służącego poprawie efektywności energetycznej;
- nabycie urządzenia, instalacji lub pojazdu, charakteryzujących się niskim zużyciem energii oraz niskimi kosztami eksploatacji;
- wymiana eksploatowanego urządzenia, instalacji lub pojazdu na urządzenie, instalację lub pojazd, o których mowa w pkt 2, lub ich modernizacja;
- realizacja przedsięwzięcia termomodernizacyjnego w rozumieniu ustawy z dnia 21 listopada 2008 r. o wspieraniu termomodernizacji i remontów;
- wdrażanie systemu zarządzania środowiskowego, o którym mowa w art. 2 pkt 13 rozporządzenia Parlamentu Europejskiego i Rady (WE) nr 1221/2009 z dnia 25 listopada 2009 r. w sprawie dobrowolnego udziału organizacji w systemie ekzarządzania i audytu we Wspólnocie (EMAS), uchylającego rozporządzenie (WE) nr 761/2001 oraz decyzje Komisji 2001/681/WE i 2006/193/WE, potwierdzone uzyskaniem wpisu do rejestru EMAS, o którym mowa w art. 5 ust. 1 ustawy z dnia 15 lipca 2011 r. o krajowym systemie ekzarządzania i audytu (EMAS);
- realizacja gminnych programów niskoemisyjnych, o których mowa w ustawie z dnia 21 listopada 2008 r. o wspieraniu termomodernizacji i remontów.

W Polsce istnieje obecnie dużo możliwości wsparcia inwestycji w poprawę efektywności energetycznej. Wspierany jest szereg przedsięwzięć z tym związanych od zarządzania energią, poprzez inwestycje we wszelkiego rodzaju źródła energii odnawialnej (kolektory słoneczne, elektrownie wodne, elektrownie i ciepłownie na biomasę i biogaz, geotermia), termomodernizacje budynków i inne. Finansowanie skierowane jest do każdej z możliwych grup odbiorców, są to:

- Samorządy i jednostki budżetowe;
- Przedsiębiorcy oraz rolnicy;
- Osoby fizyczne oraz wspólnoty mieszkaniowe.

Poniżej przedstawiono możliwości wsparcia finansowego efektywności energetycznej.

### **I. Narodowy Fundusz Ochrony Środowiska i Gospodarki Wodnej w Warszawie „Mój prąd”**

Głównym celem programu jest zwiększenie produkcji energii z mikroźródeł fotowoltaicznych, a jego budżet to 1 mld złotych. Dofinansowanie obejmuje do 50% kosztów instalacji i wynosi nie więcej niż 5000 zł. Wsparciem mogą zostać objęte instalacje o 2-10 kW mocy zainstalowanej. Program skierowany jest do gospodarstw domowych.

Nabór wniosków prowadzony jest przez Narodowy Fundusz Ochrony Środowiska i Gospodarki Wodnej NFOŚiGW.

Poniżej szczegółowe założenia programu:

- Dofinansowanie do mikroinstalacji fotowoltaicznej o mocy zainstalowanej od 2kW do 10kW;
- Wysokość dofinansowania w formie bezzwrotnej do 50% kosztów kwalifikowanych instalacji fotowoltaiczne (PV), nie więcej niż 5 tys. zł;
- Koszty kwalifikowane – koszty zakupu i montażu instalacji fotowoltaicznej;
- Jeżeli wnioskodawca otrzymał dofinansowanie lub jest w trakcie realizacji inwestycji fotowoltaicznej w ramach innego programu, nie może ubiegać się o ponowne wsparcie w ramach programu „Mój Prąd”;
- Instalacja PV obejmuje panele fotowoltaiczne z niezbędnym oprzyrządowaniem;
- Beneficjentem programu jest osoba fizyczna, która jest stroną umowy przyłączeniowej;
- Wnioski o dofinansowanie składane będą z formie papierowej. Można je przesać np. pocztą, kurierem lub złożyć osobiście w NFOŚiGW;
- Kwalifikacja kosztów od dnia 23.07.2019 (datą poniesienia wydatku jest data opłacenia faktury);
- Projekt nie może zostać zakończony (instalacja przyłączona przez OSD) przed ogłoszeniem naboru, natomiast projekt musi być zakończony na moment składania wniosku o dofinansowanie. To znaczy wnioski mogą być składane po zakupie i montażu instalacji PV, podpisaniu umowy dwustronnej z dystrybutorem energii i zainstalowaniu licznika dwukierunkowego (co jest równoznaczne z zakończeniem inwestycji);
- Wnioskodawca składa wniosek o dofinansowanie, który po zatwierdzeniu staje się umową o dofinansowanie oraz wnioskiem o płatność;
- Do wniosku o dofinansowanie należy załączyć: fakturę za zakup i montaż instalacji PV, dowód zapłaty faktury, dokument potwierdzający instalację licznika dwukierunkowego wraz z danymi identyfikacyjnymi konkretnej umowy kompleksowej (wzór dokumentu zostanie opublikowany wraz z ogłoszeniem naboru na stronach NFOŚiGW);
- Dofinansowanie może być udzielone jedynie na nowe urządzenia (wyprodukowane nie wcześniej niż 24 miesiące przed instalacją);
- Projekt nie może dotyczyć wzrostu mocy już wcześniej zainstalowanej instalacji PV;
- Beneficjent zobowiązany jest do zgody na ewentualne przeprowadzenie kontroli instalacji w okresie 3 lat od dnia wypłaty dofinansowania;

- Beneficjent zobowiązany jest do zgody na przetwarzania i opublikowanie swoich danych osobowych (imię, nazwisko, miejscowość, moc instalacji);
- Nie przewiduje się stosowania zabezpieczeń udzielonego dofinansowania.

Informacje o nowym programie Mój Prąd udzielają doradcy z Wydziału Projektu Doradztwa Energetycznego NFOŚiGW: <https://doradztwo-energetyczne.gov.pl/>

Szczegółowe informacje oraz inne formy dofinansowania zostały opisane na stronie NFOŚiGW <https://www.nfosigw.gov.pl/oferta-finansowania/srodki-krajowe/programy-priorytetowe/>

W Narodowym Funduszu Ochrony Środowiska i Gospodarki Wodnej został przygotowany nowy program priorytetowy **Czyste Powietrze** wpisujący się w realizację rządowego programu poprawy jakości powietrza.

## II. Wojewódzki Fundusz Ochrony Środowiska i Gospodarki Wodnej w Krakowie

**Czyste Powietrze** to program, którego celem jest zmniejszenie lub uniknięcie emisji pyłów i innych zanieczyszczeń wprowadzanych do atmosfery przez domy jednorodzinne. Program skupia się na wymianie starych pieców i kotłów na paliwo stałe oraz termomodernizacji budynków jednorodzinnych by efektywnie zarządzać energią. Program skierowany jest do osób fizycznych będących właścicielami domów jednorodzinnych lub osób posiadających zgodę na rozpoczęcie budowy budynku jednorodzinnego. Dotacje i pożyczki będą udzielane za pośrednictwem *Wojewódzkiego Fundusz Ochrony Środowiska i Gospodarki Wodnej w Krakowie*.

Program przewiduje dofinansowanie m.in. na: wymianę starych źródeł ciepła (pieców i kotłów na paliwa stałe) oraz zakup i montaż nowych źródeł ciepła, spełniających wymagania programu docieplenie przegród budynku wymianę stolarki okiennej i drzwiowej, montaż lub modernizację instalacji centralnego ogrzewania i ciepłej wody użytkowej, instalację odnawialnych źródeł energii (kolektorów słonecznych i instalacji fotowoltaicznej), montaż wentylacji mechanicznej z odzyskiem ciepła.

Realizacja programu - lata 2018-2029. Podpisywanie umów do 31.12.2027 r.

Szczegółowe informacje i aktualne nabory dostępne są na stronie internetowej: <https://www.wfos.krakow.pl/oferta/wedlug-rodzaju-wnioskodawcy/jednostki-samorzadu-terytorialnego/>

## III. Program Infrastruktura i środowisko 2014-2020

Obszary wsparcia i rodzaje projektów możliwych do realizacji w ramach Programu Operacyjnego Infrastruktura i Środowisko 2014–2020 to:

- Zmniejszenie emisyjności gospodarki:
  - wytwarzanie energii z odnawialnych źródeł energii (OZE);
  - poprawa efektywności energetycznej i wykorzystanie odnawialnych źródeł energii w przedsiębiorstwach, sektorze publicznym i mieszkaniowym;
  - promowanie strategii niskoemisyjnych;
  - rozwój i wdrażanie inteligentnych systemów dystrybucji.
- Ochrona środowiska, w tym adaptacja do zmian klimatu:
  - rozwój infrastruktury środowiskowej;
  - dostosowanie do zmian klimatu;



- ochrona i zahamowywanie spadku różnorodności biologicznej;
- poprawa jakości środowiska.
- Poprawa bezpieczeństwa energetycznego;
  - rozwój inteligentnych systemów dystrybucji, magazynowania i przesyłu gazu ziemnego i energii elektrycznej;
  - budowa i rozbudowa magazynów gazu ziemnego;
  - rozbudowa terminala LNG.

#### **IV. Regionalny Program Operacyjny Województwa Małopolskiego**

Obecnie nie ma aktualnych naborów na działania związane z efektywnością energetyczną. Informacje o naborach dostępne są na stronie internetowej <http://www.rpo.malopolska.pl/>

#### **V. Bank Gospodarstwa Krajowego**

##### **Premia termomodernizacyjna**

O premię termomodernizacyjną mogą się ubiegać właściciele lub zarządcy:

- budynków mieszkalnych, zbiorowego zamieszkania,
- budynków użyteczności publicznej stanowiących własność jednostek samorządu terytorialnego i wykorzystywanych przez nie do wykonywania zadań publicznych,
- lokalnej sieci ciepłowniczej,
- lokalnego źródła ciepła.

Z premii mogą korzystać inwestorzy bez względu na status prawny z wyłączeniem jednostek budżetowych i samorządowych zakładów budżetowych, a więc np.: osoby prawne (m.in. spółdzielnie mieszkaniowe i spółki prawa handlowego), jednostki samorządu terytorialnego, wspólnoty mieszkaniowe, osoby fizyczne (w tym właściciele domów jednorodzinnych). Wysokość premii termomodernizacyjnej wynosi 20% kwoty kredytu wykorzystanego na realizację przedsięwzięcia termomodernizacyjnego.

##### **Premia remontowa**

O dofinansowanie projektu w ramach premii remontowej, mogą się ubiegać właściciele lub zarządcy budynków wielorodzinnych, których użytkowanie rozpoczęto przed dniem 14 sierpnia 1961 roku. Z premii mogą skorzystać wyłącznie: osoby fizyczne, wspólnoty mieszkaniowe z większościovym udziałem osób fizycznych, spółdzielnie mieszkaniowe, towarzystwa budownictwa społecznego.

Premia remontowa przysługuje inwestorowi z tytułu realizacji przedsięwzięcia remontowego i stanowi spłatę części kredytu zaciągniętego przez inwestora. Wysokość premii remontowej wynosi 20% kwoty kredytu wykorzystanego na realizację przedsięwzięcia remontowego.

##### **Premia kompensacyjna**

O dofinansowanie projektu w ramach premii kompensacyjnej, mogą się ubiegać właściciele budynków mieszkalnych oraz właściciele części budynków mieszkalnych, w których w okresie między 12 listopada 1994 roku a 25 kwietnia 2005 roku znajdowały się lokale kwaterunkowe. Z premii może skorzystać osoba fizyczna, która jest właścicielem budynku mieszkalnego z co najmniej jednym lokalem kwaterunkowym albo właścicielem części budynku mieszkalnego i która była właścicielem tego budynku mieszkalnego albo tej części budynku także w dniu 25 kwietnia 2005 roku albo nabyła ten budynek albo tę część budynku w drodze spadkobrania od osoby będącej w tym dniu właścicielem.

## 10.2 Zrealizowane i planowane przedsięwzięcia dot. efektywności energetycznej

### Zrealizowane inwestycje w zakresie efektywności energetycznej:

Gmina Raba Wyżna zrealizowała zadanie pn.: „Modernizacja remizy OSP w Rokicinach Podhalańskich”. Projekt współfinansowany ze środków Województwa Małopolskiego przyznanych przez Sejmik Województwa Małopolskiego w ramach konkursu „Małopolskie Remizy 2018”. Wykonano m.in. docieplenie budynku, instalacje c.w.u., c.o.

Gmina Raba Wyżna była partnerem w ramach projektu „Poprawa efektywności energetycznej i działań prośrodowiskowych dzięki wprowadzeniu systemów energii odnawialnej poprzez montaż systemów kolektorów słonecznych na terenie gminy Mszana Dolna oraz 5 gmin partnerskich”. Projekt współfinansowany przez Szwajcarię w ramach Szwajcarsko-Polskiego Programu Współpracy. W wyniku realizacji działań, uzyskano redukcję niskiej emisji zanieczyszczeń, poprzez montaż instalacji solarnej w indywidualnych budynkach mieszkalnych. W gminie zamontowano 660 sztuk instalacji solarnej, o powierzchni 2 624,95 m<sup>2</sup>.

W ramach projektu „Budowa mikroinstalacji prosumenckich – fotowoltaika na terenie Gminy Raba Wyżna”, w gminie zainstalowano 39 szt. paneli fotowoltaicznych o powierzchni 705,6 m<sup>2</sup>. Inwestycja została dofinansowana ze środków Programu Rozwoju Obszarów Wiejskich na lata 2007-2013, działanie Podstawowe usługi dla gospodarstw i ludności wiejskiej.

Gmina zakończyła Projekt pn.: „Obniżenie emisji dwutlenku węgla w Gminie Raba Wyżna poprzez wymianę kotłów opalanych biomasą, paliwem gazowym”. Realizowany był w latach 2017-2019 i dotyczył poddziałania 4.4.2, czyli wymiany starych kotłów na paliwa stałe, na ekologiczne opalane paliwem gazowym, biomasą. Wymienionych zostało 57 kotłów w tym: 12 kotły na biomasę, 45 kotły na paliwo gazowe.

W dniu 29.11.2019 r. Gmina Raba Wyżna złożyła wniosek aplikacyjny do Urzędu Marszałkowskiego w związku z ogłoszonym naborem w ramach Poddziałania 4.4.3 Obniżenie poziomu niskiej emisji - SPR dofinansowanych ze środków europejskich Regionalnego Programu Operacyjnego Województwa Małopolskiego na lata 2014-2020, w celu pozyskania środków na wymianę starych kotłów opalanych paliwem stałym na nowe kotły na paliwo stałe (biomasa, ekogroszek) – gmina jest na liście rezerwowej.

### Inwestycje planowane

W przypadku pozyskania dofinansowanie w ramach Regionalnego Programu Operacyjnego Województwa Małopolskiego na lata 2014-2020, planowana jest realizacja projektu *Obniżenie emisji dwutlenku węgla w Gminie Raba Wyżna poprzez wymianę kotłów opalanych paliwem stałym*. W latach 2020-2022 planuje się wymianę 100 szt. starych kotłów na paliwo stałe na nowe na ekogroszek/biomasę.

Ponadto, w Programach Wieloletnich zawarte zostało zadanie: Projekt i rozbudowa linii i punktów oświetlenia drogowego w Gminie Raba Wyżna – bezpieczeństwo na drogach.

## 11 Prognoza zapotrzebowania na ciepło, energię elektryczną i paliwa gazowe do roku 2035

Gmina Raba Wyżna realizuje i organizuje zaopatrzenie w ciepło, energię elektryczną i paliwa gazowe zgodnie z założeniami „Polityki Energetycznej Polski do roku 2030”. Istotnym elementem wspomagania realizacji polityki energetycznej jest aktywne włączenie się władz regionalnych w realizację jej celów, w tym poprzez przygotowywane na szczeblu wojewódzkim, powiatowym lub gminnym strategii rozwoju energetyki.

Najważniejszymi elementami polityki energetycznej realizowanymi na szczeblu gminnym powinny być:

- dążenie do oszczędności paliw i energii w sektorze publicznym poprzez realizację działań określonych w Krajowym Planie Działań na rzecz efektywności energetycznej;
- maksymalizacja wykorzystania istniejącego lokalnie potencjału energetyki odnawialnej,
- modernizacja i dostosowanie do aktualnych potrzeb odbiorców sieci dystrybucji energii elektrycznej.

### 11.1 Prognoza zapotrzebowania na ciepło – założenia ogólne

Prognozę potrzeb cieplnych w gminie opracowano uwzględniając podstawowe czynniki mające wpływ na zmiany zapotrzebowania na ciepło:

- potrzeby nowego budownictwa,
- przewidywane zmiany liczby ludności gminy,
- wpływ działań termomodernizacyjnych u istniejących odbiorców,
- racjonalizacja zużycia energii,
- działania na rzecz zrównoważonej energii zadeklarowane przez Samorząd Gminy.

Poniżej przedstawiono prognozę zmian dotyczącą liczby ludności opracowaną na podstawie analizy danych historycznych z GUS-u i wynikających z niej tendencji.

Na podstawie zmian wielkości powierzchni użytkowych mieszkalnictwa od 1995 do chwili obecnej według GUS-u, założono przyrost powierzchni w gminie. Poniżej zestawiono przewidywany przyrost powierzchni użytkowej w poszczególnych sektorach budownictwa, który zostanie wykorzystany do dalszych obliczeń.

Tabela 22. Przewidywany przyrost powierzchni użytkowej w sektorach budownictwa do 2035 r.

Rok	Powierzchnia użytkowa [m <sup>2</sup> ]		
	Mieszkalnictwo	Budynki gminne i użyteczności publicznej	Działalność gospodarcza
2019	361 593	27 777	48 598
2023	382 998	27 916	51 900
2035	459 580	28 333	63 892

Źródło: opracowanie własne na podstawie GUS i danych Urzędu Gminy Raba Wyżna

Przyrost powierzchni wynika ze wzrostu standardów mieszkaniowych oraz realizacji nowych inwestycji związanych z ogólnym, sukcesywnym rozwojem gminy. Przyrost wpłynie na zmianę zapotrzebowania na ciepło i moc cieplną. W zależności od kierunków obranych przez władze gminy, przedsiębiorstw energetycznych oraz samych mieszkańców, zapotrzebowanie na energię cieplną może być dużo mniejsze niż

w przypadku braku jakichkolwiek działań. Emisja zanieczyszczeń do atmosfery może ulec nawet zmniejszeniu, mimo ogólnego rozwoju gminy. Stanie się tak, w przypadku realizacji działań określonych w dalszej części dokumentu.

Ze względu na realizowany, zrównoważony rozwój budownictwa w gminie i spełniający wymagania ochrony środowiska, za najkorzystniejszy kierunek rozwoju zaspokojenia potrzeb energetycznych uznano dalszą eliminację węgla i jego pochodnych na rzecz wykorzystywania paliw o niższej emisyjności zanieczyszczeń lub wymiana urządzeń grzewczych na nowoczesne, niskoemisyjne, a także zwiększenie wykorzystania odnawialnych źródeł energii.

Prognoza zapotrzebowania na energię cieplną została opracowana w dwóch scenariuszach. Założenia do scenariuszy zostały przyjęte na podstawie analiz aktualnego stanu technicznego infrastruktury, wykorzystania i potencjału energii ze źródeł odnawialnych, danych otrzymanych od przedsiębiorstw energetycznych na terenie gminy oraz aktualnego bilansu energetycznego.

Ze względu na trudne do przewidzenia zmiany w gospodarce i mieszkalnictwie, prognozę zapotrzebowania na energię cieplną została opracowana dla scenariusza „pozytywnego” i „negatywnego”. Scenariusz pozytywny – optymistyczny, pokazuje wymierne efekty działań „ekoenergetycznych” i „prośrodowiskowych”. Wariant negatywny tzw. „zaniechania”, jest swojego rodzaju ostrzeżeniem przed brakiem realizacji działań określonych w dokumencie.

Oprócz wyżej wymienionych założono, że budowa nowych obiektów będzie odbywać się wg obowiązujących norm (coraz bardziej energooszczędne budynki – założono 2 różne wskaźniki dla 2 scenariuszy).

## **11.2 Scenariusz 1 optymistyczny – zrównoważonego rozwoju energetycznego**

Wariant ten zakłada:

- Zmniejszenie zapotrzebowania ciepła w wyniku termomodernizacji istniejących budynków,
- Wymiana części kotłowni i domowych ogrzewań węglowych na bardziej ekologiczne w tym OZE,
- Budowanie wg obowiązujących norm (coraz bardziej energooszczędne budynki – założono zmniejszona energochłonność: od 80 do 100 [kWh/m<sup>2</sup>rok] dla poszczególnych sektorów budownictwa),
- Poprawa sprawności całkowitej systemów grzewczych i przygotowania c.w.u. (wzrost do 80% dla c.w.u. oraz 90% dla systemów grzewczych w budynkach nowych i poddanych termomodernizacji),

Do wyznaczenia średniego wskaźnika energochłonności budynków w gminie założono intensywną termomodernizację istniejących budynków. Oparto się na założeniach jak w poniższej tabeli.

Tabela 23. Założony odsetek powierzchni budynków poddanych kompleksowej termomodernizacji<sup>3</sup>

Grupa wiekowa budynków		Procent budynków poddanych kompleksowej termomodernizacji w danym roku		
		2019	2023	2035
Mieszkalnictwo	Do 1966	58%	59%	74%
	1967-1985	62%	72%	87%
	1986-1992	40%	50%	65%
	1993-1996	11%	26%	41%
	1997-2013	0%	13%	28%
	2014-2019	0%	5%	20%
	<b>łącznie*</b>	<b>29%</b>	<b>34%</b>	<b>52%</b>
Sektor działalności gospodarczej	Do 1966	40%	50%	70%
	1967-1985	36%	46%	66%
	1986-1992	25%	35%	55%
	1993-1996	8%	18%	38%
	1997-2013	0%	10%	30%
	2014-2019	0%	10%	30%
	<b>łącznie*</b>	<b>15%</b>	<b>24%</b>	<b>40%</b>
Budynki gminne i użyteczności publicznej	Do 1966	100%	100%	100%
	1967-1985	100%	100%	100%
	1986-1992	100%	100%	100%
	1993-1996	100%	100%	100%
	1997-2013	0%	0%	0%
	2014-2019	100%	100%	100%
	<b>łącznie*</b>	<b>100%</b>	<b>100%</b>	<b>100%</b>

Źródło: Opracowanie własne, \*średnia ważona

### Potrzeby nowego budownictwa – wskaźniki energochłonności

Obecnie wznoszone w Polsce budynki mieszkalne mają średnie zużycie energii cieplnej 90-120 kWh/m<sup>2</sup>rok (są to wartości teoretyczne, w rzeczywistości współczynnik „E” dochodzi do 150 kWh/m<sup>2</sup>rok). Obowiązujące Rozporządzenie Ministra Infrastruktury z dnia 12 kwietnia 2002 r. w sprawie warunków technicznych, jakim powinny odpowiadać budynki i ich usytuowanie wyznacza wartość graniczną wskaźnika E (w odniesieniu do kubatury) wynosi od 29 do 37,4 kWh/m<sup>3</sup>rok (jest on odniesiony do kubatury). Można się spodziewać, że w najbliższych latach wskaźniki zużycia energii w Polsce ulegną zmniejszeniu. Zapotrzebowanie na ciepło dla domu niskoenergetycznego kształtuje się na poziomie od 30 do 60 kWh/(m<sup>2</sup>rok). W przypadku budynku tradycyjnego wzniesionego zgodnie z obowiązującymi przepisami wartość ta jak już wcześniej wspomniano wynosi od 90 do 120 kWh/m<sup>2</sup> rok. Dom pasywny potrzebuje poniżej 15 kWh/m<sup>2</sup> rok.

Do niniejszego scenariusza założono uśrednione wskaźniki sezonowego zużycia energii na potrzeby ogrzewania, wentylacji oraz podgrzania ciepłej wody użytkowej (wraz ze stratami) podyktowane obowiązującymi od 2019 roku:

<sup>3</sup> W przypadku sektora komunalnego oraz mieszkalnictwa dane dla roku bazowego opracowane na podstawie informacji uzyskanych od zarządców budynków i ankietyzacji, w przypadku działalności gospodarczej dane dla roku bazowego to założone wartości na podstawie uśrednionych danych z kilkunastu gmin województwa małopolskiego (uzyskanie dokładnych danych będzie możliwe po przeprowadzeniu pełnej inwentaryzacji gospodarstw domowych i sektora działalności gospodarczej w gminie), wartości dla lat przyszłych we wszystkich sektorach są wartościami założonymi

**Lata 2020-2023:**

- Sektor budownictwa mieszkaniowego - 70 kWh/m<sup>2</sup>rok.
- Sektor budownictwa mieszkaniowego wielorodzinnego - 75 kWh/m<sup>2</sup>rok.
- Sektor budownictwa użyteczności publicznej - 45 kWh/m<sup>2</sup>rok.
- Sektor produkcyjno-usługowy i handlowy – 70 kWh/m<sup>2</sup>rok.

**Lata 2020-2035:**

- Sektor budownictwa mieszkaniowego - 55 kWh/m<sup>2</sup>rok.
- Sektor budownictwa mieszkaniowego wielorodzinnego - 67 kWh/m<sup>2</sup>rok.
- Sektor budownictwa użyteczności publicznej – 38 kWh/m<sup>2</sup>rok.
- Sektor produkcyjno-usługowy i handlowy - 57 kWh/m<sup>2</sup>rok.

Dla budynków poddanych kompleksowej termomodernizacji założono uśrednione dla lat 2020-2035 wskaźniki od 60-90 kWh/m<sup>2</sup>rok dla wszystkich sektorów.

**11.2.1 Prognoza zapotrzebowania na ciepło – wszystkie sektory budownictwa**

Na podstawie założeń ogólnych, dotyczących przyrostu powierzchni użytkowej w poszczególnych sektorach budownictwa oraz założeń dla scenariusza optymistycznego, dotyczących odsetka przeprowadzonych termomodernizacji oraz założonych wskaźników energochłonności dla nowobudowanych budynków dokonano obliczeń zużycia energii, które przedstawiono poniżej.

Tabela 24. Zużycie energii cieplnej i zapotrzebowanie na moc dla sektorów budownictwa w gminie wg scenariusza optymistycznego.

Sektor	Zakres	Rok bazowy	2023*		2035*	
Mieszka- lnictwo	Energia użytkowa [GJ/rok]	126 868	132 397	4,36%	148 566	17,10%
	Energia końcowa łącznie [GJ/rok]	211 476	212 331	0,40%	226 362	7,04%
	Uśredniony wskaźnik zużycia energii [kWh/m <sup>2</sup> rok]	115,8	114,1	-1,47%	106,7	-7,86%
	Szacunkowe zapotrzebowanie na moc [MW]	29,61	29,73	0,40%	31,69	7,04%
Działalność gospodarcza	Energia użytkowa [GJ/rok]	18 727	19 093	1,96%	20 676	10,41%
	Energia końcowa łącznie [GJ/rok]	28 391	28 373	-0,06%	29 121	2,57%
	Uśredniony wskaźnik zużycia energii [kWh/m <sup>2</sup> rok]	126	120,4	-4,53%	105,9	-16,02%
	Szacunkowe zapotrzebowanie na moc [MW]	3,97	3,97	-0,06%	4,08	2,57%
Budynki gminne/ użyteczności publicznej	Energia użytkowa [GJ/rok]	9 191	9 222	0,34%	9 295	1,13%
	Energia końcowa łącznie [GJ/rok]	11 731	11 726	-0,05%	11 798	0,58%
	Uśredniony wskaźnik zużycia energii [kWh/m <sup>2</sup> rok]	92,0	91,8	-0,16%	91,2	-0,85%
	Szacunkowe zapotrzebowanie na moc [MW]	1,64	1,64	-0,05%	1,65	0,58%
<b>łącznie</b>	Energia użytkowa [GJ/rok]	<b>154 786</b>	<b>160 713</b>	<b>3,83%</b>	<b>178 537</b>	<b>15,34%</b>
	Energia końcowa łącznie [GJ/rok]	<b>251 598</b>	<b>252 430</b>	<b>0,33%</b>	<b>267 282</b>	<b>6,23%</b>
	Uśredniony wskaźnik zużycia energii [kWh/m <sup>2</sup> rok]	<b>115,5</b>	<b>113,5</b>	<b>-1,71%</b>	<b>105,8</b>	<b>-8,34%</b>
	Szacunkowe zapotrzebowanie na moc [MW]	<b>35,22</b>	<b>35,34</b>	<b>0,33%</b>	<b>37,42</b>	<b>6,23%</b>

\*zmiana w % w stosunku do roku bazowego, Źródło: Opracowanie własne

Wykres 2. Zużycie energii dla budownictwa na terenie gminy, łącznie na potrzeby grzewcze, wg scenariusza optymistycznego.

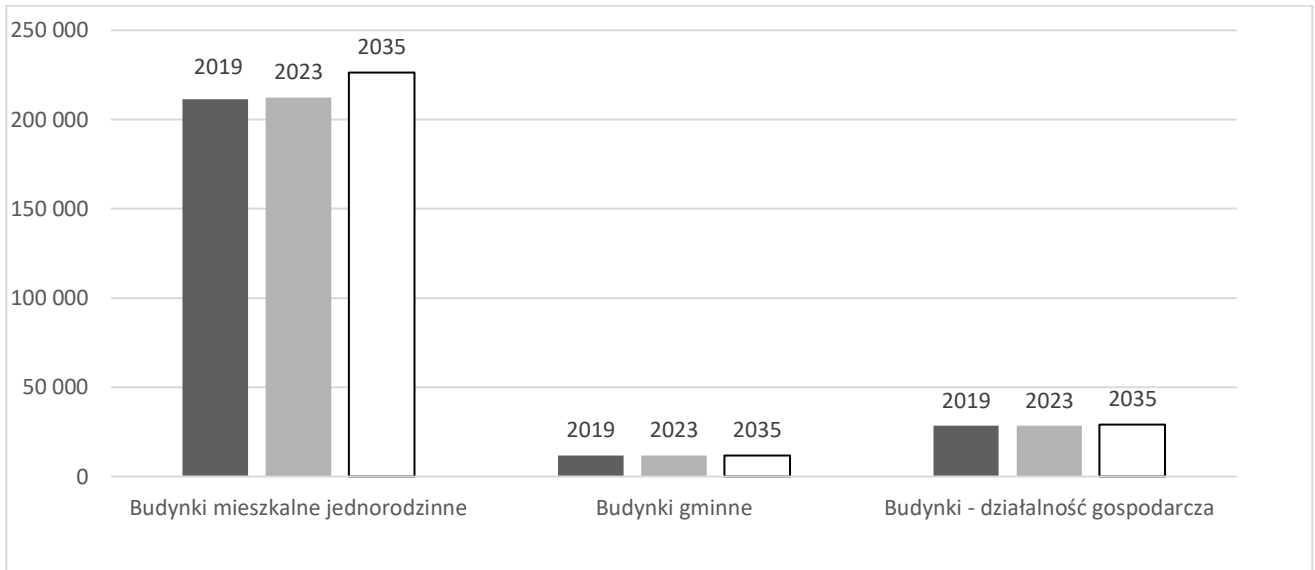

Źródło: Opracowanie własne.

Reasumując, wariant optymistyczny pokazuje, jak duży wpływ na zmniejszenie zużycia energii mają działania inwestycyjne związane z termomodernizacją oraz szeroko pojętym zrównoważonym rozwojem energetycznym. Mimo przewidywanego dużego wzrostu powierzchni ogrzewanej w gminie (o ok. 26%) do 2035 roku nastąpi jedynie ok. 6% wzrost zużycia energii końcowej.

Najbardziej miarodajny dla energochłonności budownictwa jest wskaźnik energochłonności, który przy realizacji scenariusza optymistycznego obniży się o ok. 8%.

### 11.3 Scenariusz 2 zaniechania – brak lub znikome działania na rzecz zrównoważonego rozwoju energetycznego

Opracowany scenariusz 2 prognozy zapotrzebowania na energię cieplną uwzględnia założenia ogólne (jednakowe dla obu scenariuszy) oraz w odróżnieniu do scenariusza 1:

- Znikomy lub zerowy odsetek budynków poddanych termomodernizacji,
- Podobny do obecnego bilans paliw jako nośników energii grzewczej,
- Poprawa komfortu zamieszkiwania,
- Niewielka poprawa sprawności systemów grzewczych (wzrost do 80%),
- Sprawność systemów do przygotowania c.w.u. na poziomie do 70%,
- Budowanie wg obowiązujących norm - założono większe wskaźniki niż dla scenariusza 1:
  - Sektor budownictwa mieszkalnego jednorodzinnego - 90-100 kWh/m<sup>2</sup>rok.
  - Sektor budownictwa mieszkalnego wielorodzinnego - 80-90 kWh/m<sup>2</sup>rok.
  - Sektor budownictwa użyteczności publicznej - 80 kWh/m<sup>2</sup>rok.
  - Sektor produkcyjno-usługowy i handlowy – 80-90 kWh/m<sup>2</sup>rok.

Dla budynków poddanych kompleksowej termomodernizacji założono uśrednione dla lat 2019-2035 wskaźniki:

- Sektor budownictwa mieszkalnego – 80-90 kWh/m<sup>2</sup>rok.
- Sektor budownictwa mieszkalnego wielorodzinnego – 80-90 kWh/m<sup>2</sup>rok.
- Sektor budownictwa użyteczności publicznej – 70-80 kWh/m<sup>2</sup>rok.
- Sektor produkcyjno-usługowy i handlowy – 70-80 kWh/m<sup>2</sup>rok.

### 11.3.1 Prognoza zapotrzebowania na ciepło – wszystkie sektory budownictwa

Na podstawie założeń ogólnych (jak w scenariuszu 1) oraz założeń dla scenariusza zaniechania, dokonano obliczeń dotyczących zużycia energii przedstawionych w poniższej tabeli:

Tabela 25. Zużycie energii cieplnej i zapotrzebowanie na moc budownictwa w gminie wg scenariusza zaniechania.

Sektor	Zakres	Rok bazowy	2023*		2035*	
Mieszkalnictwo	Energia użytkowa [GJ/rok]	126 868	134 649	6,13%	162 489	28,08%
	Energia końcowa łącznie [GJ/rok]	211 476	221 489	4,73%	257 311	21,67%
	Uśredniony wskaźnik zużycia energii [kWh/m <sup>2</sup> rok]	115,8	116,1	0,20%	116,7	0,77%
	Szacunkowe zapotrzebowanie na moc [MW]	29,61	31,01	4,73%	36,02	21,67%
Działalność gospodarcza	Energia użytkowa [GJ/rok]	18 727	19 836	5,92%	23 866	27,44%
	Energia końcowa łącznie [GJ/rok]	28 391	29 630	4,37%	34 133	20,23%
	Uśredniony wskaźnik zużycia energii [kWh/m <sup>2</sup> rok]	126	125,1	-0,81%	122,3	-3,06%
	Szacunkowe zapotrzebowanie na moc [MW]	3,97	4,15	4,37%	4,78	20,23%
Budynki gminne/ użyteczności publicznej	Energia użytkowa [GJ/rok]	9 191	9 241	0,54%	9 391	2,17%
	Energia końcowa łącznie [GJ/rok]	11 731	12 108	3,21%	12 258	4,49%
	Uśredniony wskaźnik zużycia energii [kWh/m <sup>2</sup> rok]	92,0	92,0	0,04%	92,1	0,17%
	Szacunkowe zapotrzebowanie na moc [MW]	1,64	1,70	3,21%	1,72	4,49%
<b>łącznie</b>	Energia użytkowa [GJ/rok]	<b>154 786</b>	<b>163 726</b>	<b>5,78%</b>	<b>195 746</b>	<b>26,46%</b>
	Energia końcowa łącznie [GJ/rok]	<b>251 598</b>	<b>263 227</b>	<b>4,62%</b>	<b>303 702</b>	<b>20,71%</b>
	Uśredniony wskaźnik zużycia energii [kWh/m <sup>2</sup> rok]	<b>115,5</b>	<b>115,6</b>	<b>0,14%</b>	<b>116,1</b>	<b>0,56%</b>
	Szacunkowe zapotrzebowanie na moc [MW]	<b>35,22</b>	<b>36,85</b>	<b>4,62%</b>	<b>42,52</b>	<b>20,71%</b>

\*zmiana w % w stosunku do roku bazowego, Źródło: Opracowanie własne.

Wykres 3. Zużycie energii dla budownictwa na terenie miasta dla poszczególnych sektorów na potrzeby grzewcze, wg scenariusza zaniechania.

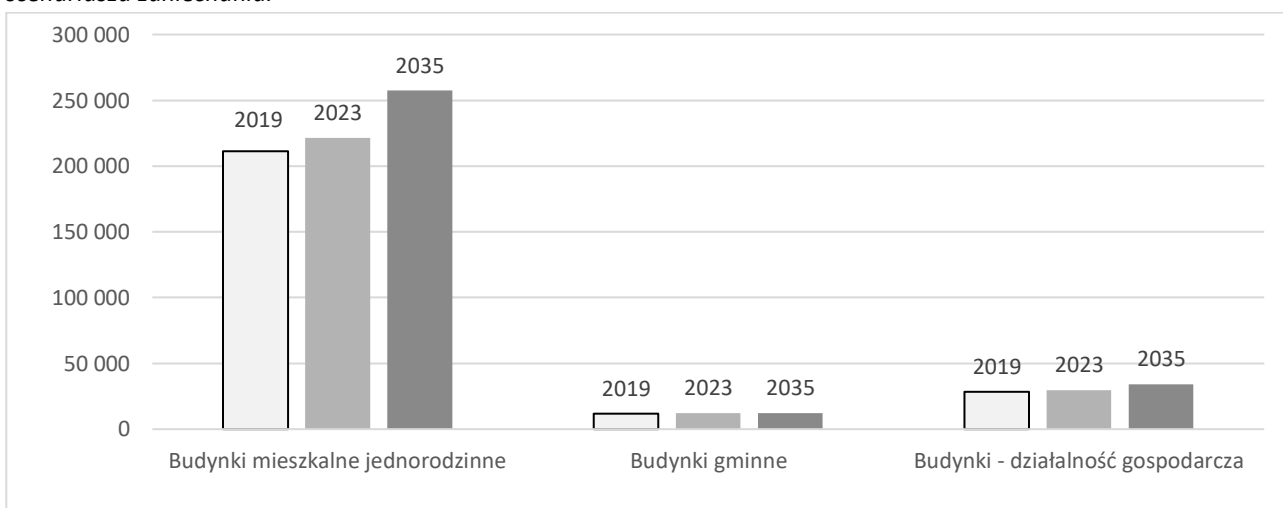

Źródło: Opracowanie własne.

Scenariusz zaniechania działań na rzecz zrównoważonego rozwoju energetycznego wpłynie na zwiększenie zużycia energii i zapotrzebowania na moc w gminie. Według obliczeń, wzrost wyniesie ok. 21%. Taki scenariusz przyczyni się również do zwiększenia emisji zanieczyszczeń pochodzących z procesów spalania paliw. Jest on swojego rodzaju ostrzeżeniem dla władz samorządowych oraz mieszkańców przed stagnacją w działaniach na rzecz ogólnie pojętego zrównoważonego rozwoju energetycznego.



## 11.4 Prognoza zapotrzebowania na energię elektryczną

Prognozę przygotowano w oparciu o analizy i oszacowania własne korzystając również z prognozy krajowego zapotrzebowania na energię do 2030 r., danych od dystrybutora energii elektrycznej oraz danych historycznych GUS. Zużycie w roku bazowym zostało określone na podstawie rocznego zużycia energii elektrycznej, jak w rozdziale 4.

Opracowana prognoza zapotrzebowania na energię elektryczną przedstawia przyrost zapotrzebowania. Na podstawie analizy porównawczej można stwierdzić, że wraz z rozwojem gminy (wzrost powierzchni użytkowej we wszystkich sektorach), nastąpi wzrost zużycia energii elektrycznej.

Z danych GUS wynika, że średni przyrost zużycia energii elektrycznej w ciągu ostatnich 24 lat wyniósł ok. 2% rocznie. Wielkość tego przyrostu z czasem spada. W latach 1995-2005 przyrost wynosił średnio >2%, a w ostatnich 10 latach już poniżej 1,5% rocznie. Na potrzeby niniejszego dokumentu przyjęto dla pierwszych lat prognozy średni przyrost 1% rocznie, natomiast w kolejnych latach, z uwagi na coraz większą energooszczędność wszelkich urządzeń korzystających z energii elektrycznej średni przyrost ok. 0,86% rocznie. W tabeli poniżej przedstawiono dane dotyczące zużycia energii elektrycznej w gminie oraz prognozę do 2035 r. wychodząc od roku bazowego 2019.

Należy mieć na uwadze, że jest to prognoza nie uwzględnia zmian zużycia technologicznego (taryfy dla wysokich i średnich napięć) z uwagi na brak takich danych od dystrybutora energii elektrycznej. W przypadku pojawienia się zakładów przemysłowych, których technologia produkcyjna oparta będzie na energii elektrycznej, przyrost zużycia może ulec znacznemu zwiększeniu.

Tabela 26. Przewidywane zmiany zapotrzebowania na energię elektryczną w gminie w stosunku do roku bazowego.

Zużycie energii elektrycznej [MWh/rok]			
Rok	2019	2023	2035
Zużycie energii elektrycznej – zużycie wg rozdziału 4	10 438	10 717	11 794
[%]	100,00%	103%	113%

Źródło: Opracowanie własne.

Łączny wzrost zużycia energii elektrycznej do roku 2035 może wynieść ok. 13%, w stosunku do roku bazowego. Należy pamiętać, że prognozowanie zużycia dla energii jest utrudnione ze względu na trudne do przewidzenia ceny energii, od których zależy popyt na nią wśród mieszkańców.

## 11.5 Prognoza zapotrzebowania na gaz

Prognozowane zapotrzebowanie na gaz do 2035 roku określono przy wykorzystaniu:

- Historycznych danych statystycznych GUS od roku 1995 dotyczących zużycia gazu w gminie,
- Opracowanych scenariuszy zapotrzebowania na energię ciepłą,
- Danych otrzymanych od dystrybutora gazu na terenie gminy.

Tabela 27. Przewidywane zmiany zapotrzebowania na gaz w gminie.

Zakres	2019	2023	2035
	<b>Zużycie gazu [m<sup>3</sup>/rok]</b>		
Gospodarstwa domowe (łącznie potrzeby), budynki użyteczności publicznej (potrzeby grzewcze) oraz pozostali odbiorcy (potrzeby grzewcze, bytowe, bez zużycia technologicznego)	1 249 579	1 324 554	1 599 461
<b>Zmiana [%]</b>	<b>100,00%</b>	<b>106,00%</b>	<b>128,00%</b>

\*zmiana w % w stosunku do roku 2019, Źródło: Opracowanie własne.

Z prognozy wynika, że wraz z rozwojem gminy (wzrost powierzchni mieszkalnej i związanej z działalnością gospodarczą) ilość gazu w strukturze paliw wykorzystywanych na potrzeby grzewcze i bytowe oraz jego całkowita ilość będzie wykazywać tendencję rosnącą. Wskazują na to oba scenariusze wymienione w poprzednim rozdziale. Z uwagi na fakt, iż dystrybutor gazu na terenie gminy nie podał wartości zużycia na cele przemysłowe/technologiczne prognoza nie dotyczy zużycia przemysłowego.

Duży wpływ na zużycie gazu w gminie wśród odbiorców indywidualnych będzie mieć kierunek działań władz gminy (np. promocja, czy dofinansowanie do wymiany kotłów na gazowe) i samych mieszkańców. Należy pamiętać, że prognozowanie zużycia dla gazu jest dość trudne i niepewne również ze względu na zmieniające się ceny, od czego bardzo zależy popyt wśród mieszkańców. Na ceny gazu w głównej mierze będzie mieć wpływ polityki państwa dotycząca dostaw gazu do Polski.

## 12 Wpływ scenariuszy działań na stan zanieczyszczenia powietrza w gminie

### 12.1 Wpływ realizacji scenariusza optymistycznego na stan zanieczyszczeń powietrza

Struktura zużycia nośników energii w gminie, na potrzeby grzewcze, wg scenariusza optymistycznego:

Tabela 28. Struktura zużycia paliw na potrzeby grzewcze wg scenariusza optymistycznego w [TJ/rok].

Ilość energii końcowej z danego nośnika	2019	2023	2035
	[TJ/rok]		
gaz	49,98	56,27	77,00
węgiel	90,13	77,17	54,30
drewno	105,83	110,72	120,08
olej opałowy	0,32	0,21	0,00
energia elektryczna	0,98	0,71	0,26
kolektory słoneczne	2,99	3,21	3,89
pompy ciepła	1,38	4,13	11,76
<b>Suma:</b>	<b>251,60</b>	<b>252,43</b>	<b>267,28</b>

Źródło: Opracowanie własne.

Wykres 4. Struktura zużycia paliw na potrzeby grzewcze wg scenariusza optymistycznego w [TJ/rok].

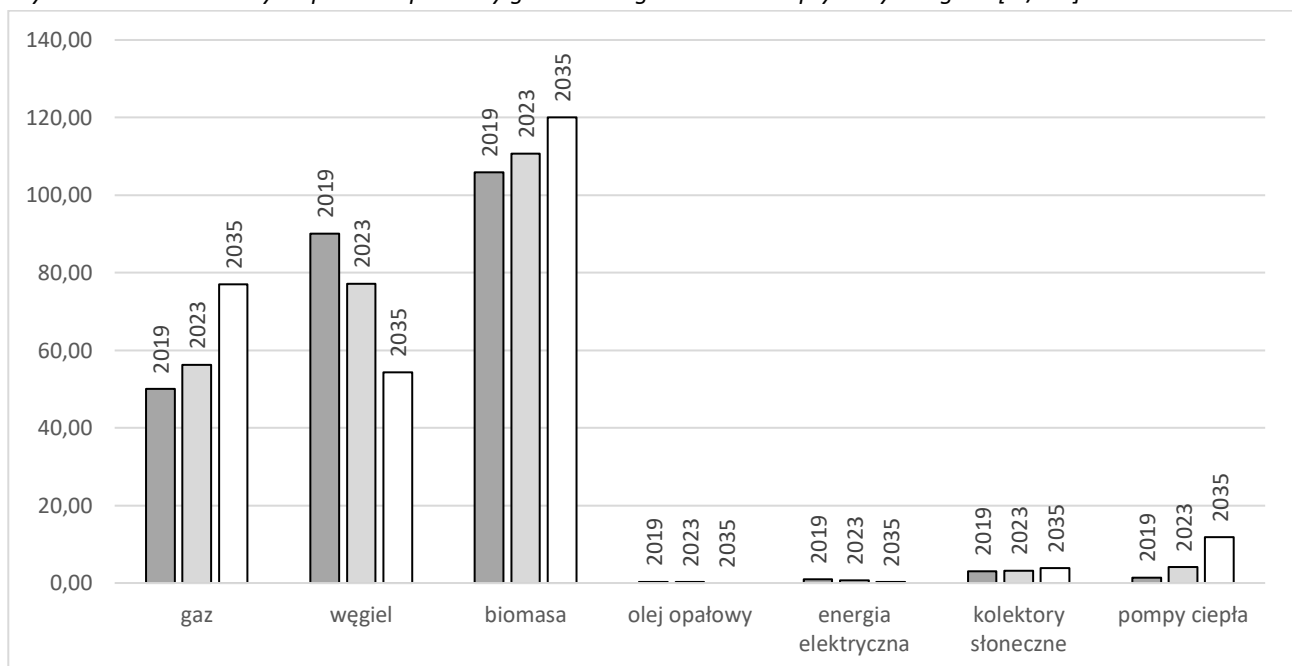

Źródło: Opracowanie własne.

Realizacja tego scenariusza będzie równoznaczna ze stopniowym odchodzeniem od wykorzystania węgla, wzrostu wykorzystania odnawialnych źródeł energii i paliw gazowych.

Oprócz założeń dotyczących zużycia energii i struktury udziału poszczególnych nośników przyjęto w scenariuszu optymistycznym realizację założeń uchwały antysmogowej dla Małopolski, czyli:

- Do końca 2022 r. – wymiana kotłów na węgiel lub drewno, które nie spełniają żadnych norm emisyjnych.
- Do końca 2026 r. – wymiana kotłów, które spełniają podstawowe wymagania emisyjne (klasa 3 lub 4).
- Istniejące kotły klasy 5 mogą być eksploatowane bezterminowo.

Wymagania dot. jakości paliw:

- Od 1 lipca 2017 r. zakaz stosowania mułów i flotów węglowych.
- Zakaz spalania drewna o wilgotności powyżej 20% (suszenie przynajmniej 2 sezony).

Do obliczeń emisji zanieczyszczeń w roku 2023 i 2035 wykorzystano wskaźniki wg normy PN EN 303-5:2012. Są to m.in. wskaźniki dla kotłów spełniających wymagania tzw. Ekoprojektu - Rozporządzenie Komisji (UE) 2015/1189 z dnia 28 kwietnia 2015 r. w sprawie wykonania dyrektywy Parlamentu Europejskiego i Rady 2009/125/WE (Dz. U. UE L 193 z 21.7.2015, str. 100, z późn. zm.)

### Emisja zanieczyszczeń w ujęciu globalnym w gminie wg scenariusza optymistycznego:

Tabela 29. Emisja zanieczyszczeń w ujęciu globalnym w gminie wg scenariusza optymistycznego w [Mg/rok].

Rok	Emisja łącznie [Mg/rok]						
	PM 10	PM 2,5	CO <sub>2</sub>	BaP	SO <sub>2</sub>	NO <sub>x</sub>	CO
2019	68,15	61,23	11 242,71	0,02	30,30	26,29	593,21
2023	12,68	11,35	10 579,96	0,01	22,58	38,13	228,06
Zmiana	-81,4%	-81,5%	-5,9%	-51,5%	-25,5%	45,0%	-61,6%
2035	3,11	2,99	9 207,36	0,001	0,02	26,25	45,05
Zmiana	-95,4%	-95,1%	-18,1%	-97,5%	-99,9%	-0,1%	-92,4%

Źródło: Opracowanie własne.

Wykres 5. Emisja zanieczyszczeń w ujęciu globalnym w gminie wg scenariusza optymistycznego w [Mg/rok].

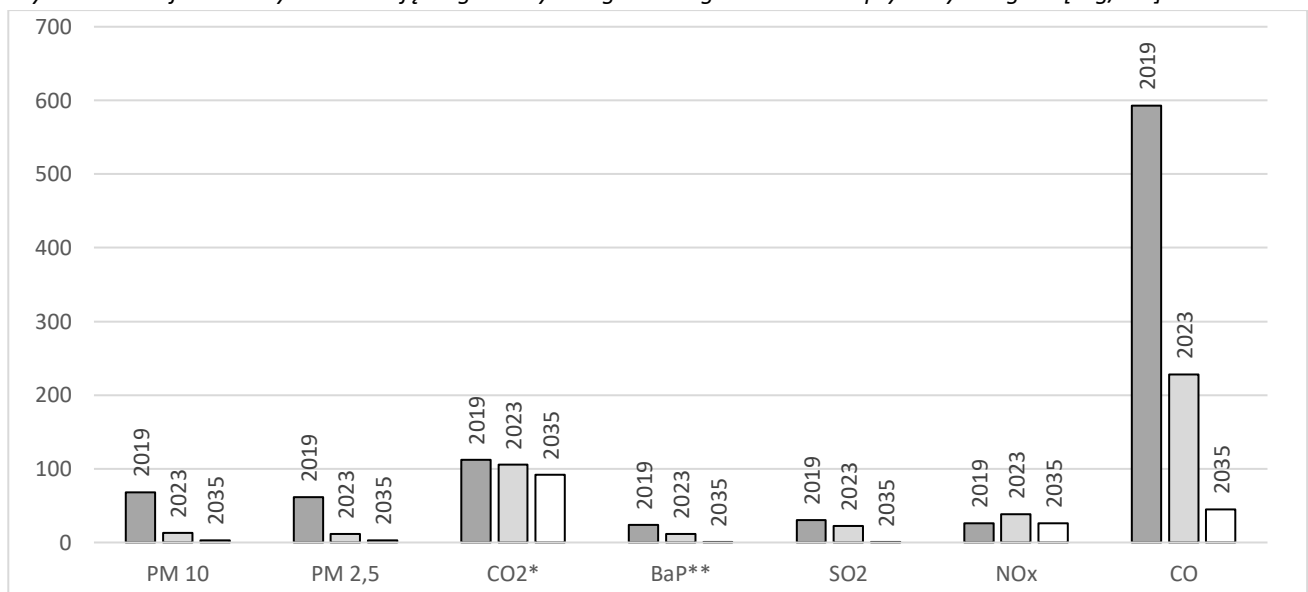

\*ilość CO<sub>2</sub> podana w setkach ton, \*\* ilość BaP podana w kg, Źródło: Opracowanie własne.

Realizacja tego scenariusza przyczyni się do znacznej poprawy jakości powietrza w gminie. Nastąpi redukcja poszczególnych substancji nawet do 99,9% (w przypadku dwutlenku siarki) w stosunku do roku bazowego.

## 12.2 Wpływ realizacji scenariusza zaniechania na stan zanieczyszczeń powietrza

Struktura zużycia nośników energii w gminie, na potrzeby grzewcze, wg scenariusza zaniechania:

Tabela 30. Struktura zużycia paliw na potrzeby grzewcze wg scenariusza zaniechania w [TJ/rok].

Ilość energii końcowej z danego nośnika	2019	2023	2035
	[TJ/rok]		
gaz	49,98	52,20	59,19
węgiel	90,13	94,33	109,21
drewno	105,83	110,79	128,58
olej opałowy	0,32	0,33	0,39
energia elektryczna	0,98	1,02	1,18
kolektory słoneczne	2,99	3,11	3,48
pompy ciepła	1,38	1,44	1,68
<b>Suma:</b>	<b>251,60</b>	<b>263,23</b>	<b>303,70</b>

Źródło: Opracowanie własne.

Wykres 6. Struktura zużycia paliw na potrzeby grzewcze wg scenariusza zaniechania w [TJ/rok].

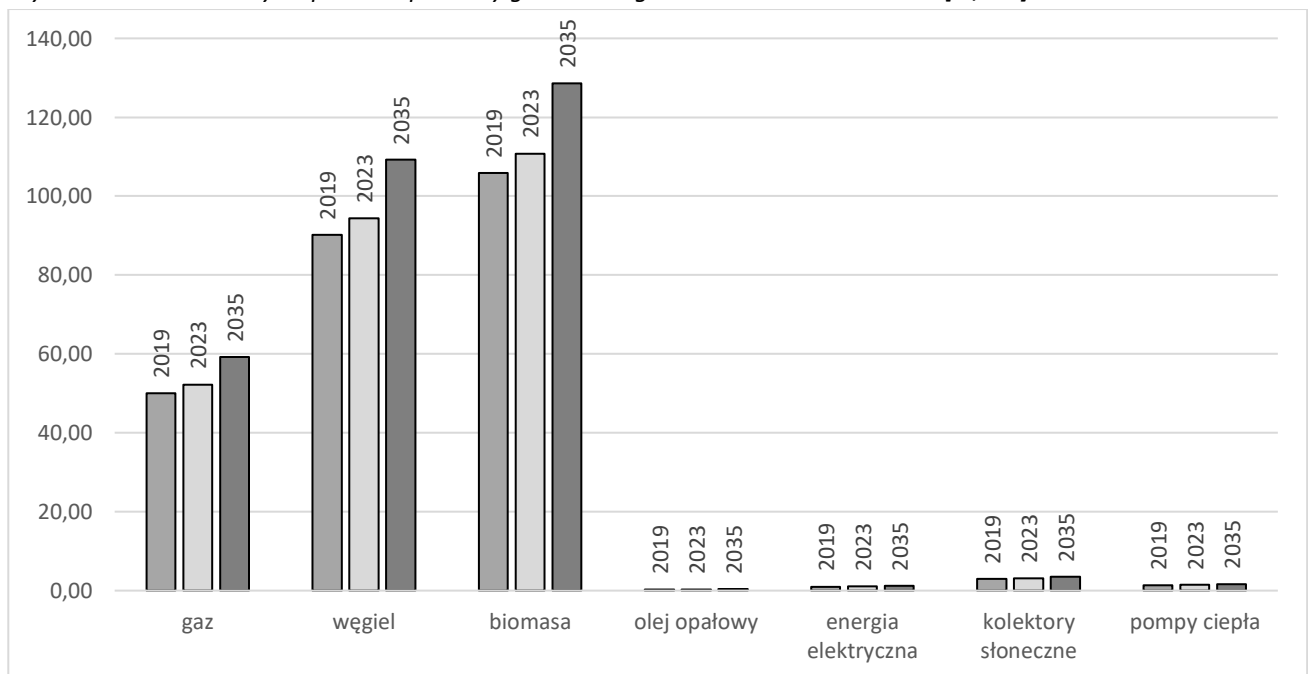

Źródło: Opracowanie własne.

Realizacja tego scenariusza będzie równoznaczna ze wzrostem wykorzystania paliw stałych, utrzymaniem na niskim poziomie stopnia wykorzystania odnawialnych źródeł energii oraz brakiem działań w kierunku ogólnie pojętego rozwoju energetycznego.

**Emisja zanieczyszczeń w ujęciu globalnym w gminie wg scenariusza zaniechania:**

Tabela 31. Emisja zanieczyszczeń w ujęciu globalnym w gminie wg scenariusza zaniechania w [Mg/rok].

Rok	Emisja łącznie [Mg/rok]						
	PM 10	PM 2,5	CO <sub>2</sub>	BaP	SO <sub>2</sub>	NO <sub>x</sub>	CO
2019	68,15	61,23	11 242,71	0,02	30,30	26,29	593,21
2023	71,38	64,17	12 363,48	0,02	31,67	27,54	622,15
Zmiana	4,74%	4,81%	9,97%	4,63%	4,54%	4,76%	4,88%
2035	82,77	74,41	14 249,34	0,03	36,67	31,85	721,18
Zmiana	21,45%	21,53%	26,74%	21,23%	21,04%	21,16%	21,57%

Źródło: Opracowanie własne.

Wykres 7. Emisja zanieczyszczeń w ujęciu globalnym w gminie wg scenariusza zaniechania w [Mg/rok].

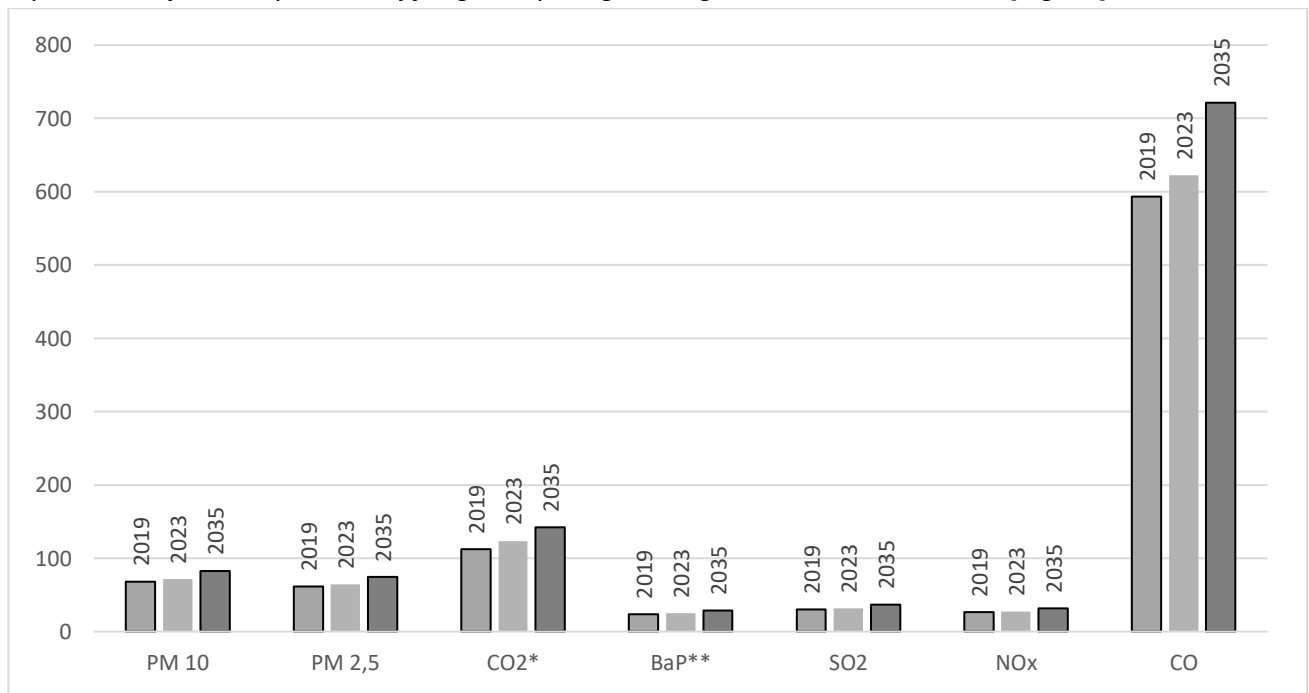
\*ilość CO<sub>2</sub> podana w setkach ton, \*\* ilość BaP podana w kg, Źródło: Opracowanie własne.

Realizacja tego scenariusza przyczyni się do pogorszenia jakości powietrza w gminie. Nastąpi wzrost emisji poszczególnych substancji nawet do ok. 27% (w przypadku dwutlenku węgla w stosunku do roku bazowego). Powyższe wyniki pokazują, jak duży wpływ na wielkość emisji ma realizacja ekologicznych działań lub ich brak. Realizacja scenariusza optymistycznego wpłynie pozytywnie na jakość powietrza w gminie, natomiast zaniechanie działań wpłynie najprawdopodobniej na pogorszenie stanu powietrza.

## **13 Ocena możliwości zaspokojenia potrzeb w zakresie zaopatrzenia w ciepło, energię elektryczną i paliwa gazowe do roku 2035**

### **13.1 Zaopatrzenie w ciepło**

W Gminie Raba Wyżna nie ma zorganizowanego systemu zaopatrzenia w ciepło, nie występują również duże kotłownie grzewcze lub technologiczne, zlokalizowane zazwyczaj przy dużych zakładach przemysłowych. Brak jest także lokalnych kotłowni o dużej mocy cieplnej. Potrzeby energetyczne i grzewcze w gminie są zaspokajane głównie przez małe kotłownie i paleniska domowe. Podstawowym nośnikiem energii wykorzystywanym w gminie do celów grzewczych są paliwa stałe, w tym biomasa – 42%, węgiel – 36%.

Wykorzystanie paliw stałych, takich jak węgiel kamienny, często niskiej jakości przyczynia się do pogorszenia jakości powietrza atmosferycznego, z uwagi na emisję szkodliwych zanieczyszczeń w postaci gazów cieplarnianych oraz pyłów. Stąd nieodzownym jest, aby, gospodarka energią gminy w perspektywie długofalowej opierała się na przyjaznej środowisku polityce, która sprawi, że mieszkańcy będą w sposób ekologiczny, bezpieczny i ciągły zaopatrywani w energię cieplną. W kierunku proekologicznej gospodarki energią, stosownym kierunkiem będzie sukcesywny wzrost wykorzystania do celów grzewczych gazu, a także stworzenie warunków dla zrównoważonego rozwoju wykorzystania odnawialnych źródeł energii.

Do roku 2035, przyjmując założenia scenariusza optymistycznego, mimo przewidywanego dużego wzrostu powierzchni ogrzewanej, zużycie energii końcowej może wzrosnąć jedynie o ok. 6%. Najbardziej miarodajny dla energochłonności budownictwa jest wskaźnik energochłonności, który przy realizacji scenariusza optymistycznego obniży się o ok. 8%. W przypadku braku realizacji działań na rzecz zrównoważonego rozwoju energetycznego (scenariusz zaniechania), zapotrzebowanie na energię cieplną może wzrosnąć o ok. 21 %. Taki scenariusz przyczyni się również do zwiększenia emisji zanieczyszczeń pochodzących z procesów spalania paliw. Jest on swojego rodzaju ostrzeżeniem dla władz samorządowych oraz mieszkańców przed stagnacją w działaniach na rzecz ogólnie pojętego zrównoważonego rozwoju energetycznego. Dominującym systemem zaspokojenia potrzeb cieplnych w gminie nadal pozostaną indywidualne źródła ciepła, dlatego zaleca się wzrost wykorzystania paliwa systemu gazowego, który nie będzie generował dodatkowych strat energii na przesył, umożliwiając produkcję ciepła z taką samą sprawnością. Ponadto, zgodnie z obowiązującą tzw. uchwałą antysmogową, należy wymienić przestarzałe kotły, na te zgodne z ekoprojektem (rozdział 1.1). System rozproszony może być lepiej zarządzany, bardziej podatny na zmiany, koszty inwestycyjne mogą być niższe, a straty wynikłe z przesyłu ciepła, zminimalizowane. W tego typu systemach istnieje większa możliwość zastosowania odnawialnych źródeł energii, instalacji solarnych, wspomagający przygotowanie ciepłej wody użytkowej, co ograniczy zużycie paliw i emisję szkodliwych substancji (produkty spalania).

### **13.2 Zaopatrzenie w energię elektryczną**

Dystrybutorem sieci elektroenergetycznych na terenie Gminy Raba Wyżna jest TAURON Dystrybucja S.A. Oddział w Krakowie.

Gmina zaopatrywana jest w energię elektryczną liniami średniego napięcia 15kV, w oparciu o stacje elektroenergetyczne: 110/30/15kV Rabka, 110/15kV Lasek i 110/15kV Jordanów. Na terenie gminy znajdują się odcinki napowietrznych linii 110kV relacji: Jabłonka – Szaflary, Jordanów – Jabłonka, Skawina – Szaflary, Skawina Huta – Szaflary, Skawina Huta – Rabka.

Do roku 2035 w gminie prognozowany jest wzrost zużycia energii elektrycznej, który może wynieść nawet 13% w stosunku do roku bazowego (tj. do poziomu 11 794 MWh). Należy pamiętać, że prognozowanie zużycia dla energii jest utrudnione ze względu na trudne do przewidzenia ceny energii, od których zależy popyt na nią wśród mieszkańców. Obecne parametry sieci i infrastruktury elektroenergetycznej oraz przedstawione plany rozwojowe operatora systemu dystrybucyjnego wskazują, iż prognozowany do 2035 r. wzrost zużycia energii elektrycznej będzie w pełni zapewniony.

Finansowanie modernizacji infrastruktury elektroenergetycznej oparte jest na środkach własnych oraz różnych źródłach finansowania zewnętrznego. Budowa nowych urządzeń elektroenergetycznych SN i nN będzie wynikać z potrzeby przyłączenia odbiorców, zgodnie z ustawą Prawo energetyczne i aktami wykonawczymi oraz celem zaspokojenia wzrostu zużycia energii istniejących odbiorców.

### **13.3 Zaopatrzenie w gaz**

Dystrybutorem sieci gazowej na terenie Gminy Raba Wyżna jest Polska Spółka Gazownictwa Sp. z o.o. Oddział Zakład Gazowniczy w Krakowie.

W gminie zlokalizowana jest sieć gazowa średniego i wysokiego ciśnienia, a w miejscowości Rokiciny Podhalańskie jedna stacja redukcyjno-pomiarowa I°.

Z prognozy wynika, że wraz z rozwojem gminy (wzrost powierzchni mieszkalnej i związanej z działalnością gospodarczą) ilość gazu w strukturze paliw wykorzystywanych na potrzeby grzewcze i bytowe oraz jego całkowita ilość, będzie wykazywać tendencję rosnącą. Szacuje się, iż w roku 2035 zużycie może wynieść ok. 1 599 461 m<sup>3</sup> – wzrost w stosunku do roku bazowego (tj. 2019 r.) – o ok. 28 %. Wskazują na to oba scenariusze wymienione w poprzednim rozdziale. Duży wpływ na zużycie gazu w gminie wśród odbiorców indywidualnych będzie mieć kierunek działań władz gminy (np. promocja, czy dofinansowanie do wymiany kotłów na gazowe) i samych mieszkańców. Należy pamiętać, że prognozowanie zużycia dla gazu jest dość trudne i niepewne również ze względu na zmieniające się ceny, od czego bardzo zależy popyt wśród mieszkańców. Na ceny gazu w głównej mierze będzie mieć wpływ polityki państwa dotycząca dostaw gazu do Polski.

Rozbudowanie sieci gazowniczej i/lub stacji będzie realizowane na podstawie analiz techniczno-ekonomicznych. Pokrycie nakładów finansowych inwestycji powinno wynikać z zatwierdzonych przez URE taryf dla paliw gazowych, gwarantujących pokrycie uzasadnionych kosztów prowadzenia działalności, w tym kosztów modernizacji i rozwoju. Zgodnie z ustawą „Prawo Energetyczne” przedsiębiorstwa energetyczne zajmujące się przesyłaniem i dystrybucją paliw gazowych są obowiązane do zawarcia umowy o przyłączenie z odbiorcami ubiegającymi się o przyłączenie do sieci, jeżeli istnieją techniczne i ekonomiczne warunki dostarczania, a żądający zawarcia umowy spełnia warunki przyłączenia do sieci i odbioru. Za przyłączenie do sieci pobierana jest opłata zgodnie z obowiązującą taryfą.

### **13.4 Wnioski**

Wykonana analiza stanu istniejącego wykazała, iż system gazowniczy oraz elektroenergetyczny, które to funkcjonują na obszarze gminy, zapewniają wystarczający poziom bezpieczeństwa dostaw poszczególnych nośników energii. Systemy te są w stanie zapewnić również prognozowane zapotrzebowanie energetyczne gminy, przy założeniach deklarowanych inwestycji przez dystrybutorów systemów energetycznych. W związku z powyższym, nie zachodzi konieczność opracowania Planu zaopatrzenia w ciepło, energię i paliwa gazowe (art. 20 ustawy Prawo energetyczne).



## 14 Współpraca z innymi gminami

Gmina Raba Wyżna graniczy: od północnego-zachodu z gminą Jordanów, od północnego-wschodu z gminą Lubień, od wschodu z gminą Rabka-Zdrój, od południowego - wschodu z gminą Nowy Targ, od południa z gminą Czarny Dunajec i od zachodu z gminami Jabłonka i Spytkowice.

Dystrybutorem infrastruktury elektroenergetycznej na terenach ww. gmin jest TAURON Dystrybucja S.A. Dystrybutor jako właściciel finansuje z własnych środków rozbudowę, utrzymanie i modernizację infrastruktury elektroenergetycznej. W zakresie systemu gazowego gminy podlegają pod działalność Polskiej Spółki Gazownictwa Sp. z o.o. Zaopatrzenie w ciepło w gminach odbywa się głównie poprzez indywidualne źródła ciepła i lokalne kotłownie.

W trakcie prac nad dokumentu wystąpiono do wyżej wymienionych gmin z pismami dotyczącymi współpracy w zakresie wspólnych inwestycji energetycznych, w tym związanymi z odnawialnymi źródłami energii oraz ochroną środowiska.

Poniżej przedstawiono dla każdej sąsiadującej gminy, krótką charakterystykę dotyczącą powiązań międzygminnych i ewentualnej współpracy, według otrzymanych pism:

- **Gmina Czarny Dunajec** – aktualnie nie współpracuje i nie przewiduje współpracy z Gminą Raba Wyżna w zakresie inwestycji dotyczących zaopatrzenia w ciepło, energię elektryczną i paliwa gazowe. Gminy posiadają powiązania w zakresie sieci elektroenergetycznej. Między gminami nie występują powiązania w zakresie ciepłownictwa i gazownictwa.
- **Gmina Jabłonka** – obecnie nie współpracuje i nie przewiduje współpracy z gminą Raba Wyżna w zakresie inwestycji dotyczących zaopatrzenia w ciepło, energię elektryczną lub paliwa gazowe w tym inwestycji w odnawialne źródła energii. Ponadto w zakresie działań nieinwestycyjnych Gmina Jabłonka współpracuje z Gminą Raba Wyżna w ramach Lokalnej Grupy Działania Stowarzyszenie Przyjazna Dolina Raby i Czarnej Orawy. Realizują wspólnie (również z innymi gminami) Strategię Rozwoju Lokalnego kierowanego przez społeczność stowarzyszenia na 2014-2020. Gminy posiadają powiązania w zakresie systemu elektroenergetycznego. Gmina Jabłonka nie jest powiązana infrastrukturą gazową i ciepłowniczą z gminą Raba Wyżna.
- **Gmina Jordanów** – przewiduje możliwość współpracy z Gminą Raba Wyżna. Współpraca może dotyczyć: inwestycji dotyczących zaopatrzenia w ciepło, energię elektryczną lub paliwa gazowe w tym inwestycji w odnawialne źródła energii odnawialnej, a także działań nie inwestycyjnych dotyczących ww. zakresu. Gminy posiadają powiązania infrastruktury elektroenergetycznej i gazowej. Gmina Jordanów nie posiada sieci ciepłowniczej, dlatego nie występują powiązania międzygminne w tym zakresie.
- **Gmina Lubień** - nie współpracuje z Gminą Raba Wyżna w zakresie inwestycji dotyczących zaopatrzenia w ciepło, energię elektryczną lub paliwa gazowe, w tym inwestycji w odnawialnych źródeł energii, a także w zakresie działań nieinwestycyjnych dotyczących tzw. projekty „miękkie” np. edukacja ekologiczna, współpraca partnerska, inne inicjatywy nieinwestycyjne. Ponadto nie przewiduje możliwości współpracy z Gminą Raba Wyżna w w/w zakresie. Gmina Lubień nie posiada powiązań sieci elektroenergetycznej, ciepłowniczej i gazowej z gminą Raba Wyżna.

- **Gmina Nowy Targ** – w zakresie inwestycji dot. zaopatrzenia w ciepło, energię elektryczną i paliwa gazowe, w tym inwestycji w odnawialnych źródeł energii oraz działań nie inwestycyjnych dot. ww. zakresu (tzw. projekty „miękkie”, np. edukacja ekologiczna, współpraca partnerska, inne wspólne inicjatywy nie inwestycyjne), nie wyklucza współpracy z Gminą Raba Wyżna w zakresie w/w projektów w przypadku pojawienia się korzystnych inwestycji, mających na celu poprawę zaopatrzenia energetycznego, edukacji ekologicznej i innych wspólnych inicjatyw Gminy Nowy Targ. Przez teren obu gmin przebiega linia SN, będąca pod nadzorem TAURON Dystrybucja.
- **Gmina Rabka - Zdrój** – nie wyklucza współpracy z Gminą Raba Wyżna w zakresie inwestycji dotyczących zaopatrzenia w ciepło, energię elektryczną lub paliwa gazowe w tym inwestycji w odnawialne źródła energii oraz działań nie inwestycyjnych dotyczących ww. zakresu (tzw. projekty „miękkie”, np. edukacja ekologiczna, współpraca partnerska, inne wspólne inicjatywy nieinwestycyjne). Gmina Rabka – Zdrój jest powiązana infrastrukturą elektroenergetyczną i gazową z Gminą Raba Wyżna.
- **Gmina Spytkowice** – nie współpracuje z gminą Raba Wyżna w zakresie inwestycji dot. zaopatrzenia w ciepło, energię elektryczną lub paliwa gazowe w tym inwestycji w odnawialne źródła energii oraz działań nie inwestycyjnych dot. w/w. zakresu. Gminy posiadają powiązania w zakresie systemu elektroenergetycznego.

W niektórych obszarach przygranicznych bardzo istotna wydaje się współpraca z sąsiednimi gminami w celu rozbudowy i współtworzenia infrastruktury gazowniczej i elektroenergetycznej. Inne perspektywiczne kierunki współpracy między gminami to: edukacja i upowszechnianie informacji o rozwiązaniach ekologicznych i energooszczędnych oraz możliwości pozyskiwania funduszy na inwestycje ekologiczne.

## 15 Podsumowanie

Gmina Raba Wyżna położona jest w południowej części województwa małopolskiego, na terenie powiatu nowotarskiego, w jego północno - zachodniej części. Strukturę administracyjną gminy tworzy osiem sołectw o charakterze rolniczym: Raba Wyżna, Bielanka, Bukowina Osiedle, Harkabuz, Podsarnie, Rokiciny Podhalańskie, Sieniawa, Skawa. Liczba mieszkańców corocznie wzrasta, na koniec 2019 r. wyniosła 14 750 osób.

Gmina znajduje się w strefie podlegającej ocenie jakości powietrza – strefa małopolska. *Roczna Ocena Jakości Powietrza w Województwie Małopolskim za rok 2019, teren gminy klasyfikuje do obszarów przekroczeń normatywnych stężeń zanieczyszczeń B(a)P/rok, PM10/24 godz., PM2,5/rok II faza.* Bardzo istotnym czynnikiem mającym wpływ na zmniejszenie emisji zanieczyszczeń wprowadzanych do środowiska, będzie wymiany nośników energii na mniej szkodliwe, unowocześnienie lub wymiana samych kotłów na bardziej efektywne i charakteryzujące się „czystszy” spalaniem oraz sukcesywne wprowadzanie odnawialnych źródeł energii. Gmina Raba Wyżna posiada dobre lokalne zasoby energii odnawialnej - energii słonecznej, W gminie funkcjonują instalacje solarne, zaleca się wzrost wykorzystania tego rodzaju energii. Gmina posiada również potencjał w zakresie wykorzystania pomp ciepła.

Gmina Raba Wyżna graniczy z gminą: Jordanów, Lubień, Rabka - Zdrój, Nowy Targ, Czarny Dunajec, Jabłonką i Spytkowicami. Tereny gmin podlegają pod działalność Polskiej Spółki Gazownictwa Oddział Zakład Gazowniczy w Krakowie. Gminy są powiązane poprzez infrastrukturę gazową należącą do dystrybutora, który jako właściciel finansuje z własnych środków rozbudowę, utrzymanie i modernizację infrastruktury. Podobna sytuacja dotyczy zaopatrzenia gmin w energię elektryczną. Operatorem sieci elektroenergetycznych na terenach gmin jest TAURON Dystrybucja. Zaopatrzenie w ciepło w gminach odbywa się głównie poprzez indywidualne źródła ciepła i większe kotłownie, sieci ciepłownicze nie występują. Perspektywiczne kierunki współpracy między gminami to: edukacja w zakresie rozwiązań ekologicznych i energooszczędnych, możliwości pozyskiwania funduszy na inwestycje ekologiczne.

W gminie nie ma zorganizowanego systemu zaopatrzenia w ciepło, nie występują również duże kotłownie grzewcze lub technologiczne, zlokalizowane zazwyczaj przy dużych zakładach przemysłowych. Brak jest także lokalnych kotłowni o dużej mocy cieplnej. Potrzeby energetyczne i grzewcze są zaspokajane głównie przez małe kotłownie i paleniska domowe. W przypadku mieszkalnictwa, biomasą drzewną opalanych jest blisko 44% domów, a węglem 36%. W budynkach gminnych, użyteczności publicznej, w celach grzewczych wykorzystuje się głównie gaz (ok. 78%). Ze względu na rolniczy charakter gminy oraz znaczne rozproszenie zabudowy, realizacja przedsięwzięcia związanego z uruchomieniem przedsiębiorstwa ciepłowniczego w gminie, byłaby ekonomicznie nieuzasadniona. Należy przyjąć, że zaopatrzenie w ciepło, nadal odbywać się będzie poprzez indywidualne źródła ciepła. W przyszłości zmianie mogą ulec udziały procentowe poszczególnych nośników energii. Dlatego w *Projekcie założeń (...)* zaproponowano dwa scenariusze:

- Scenariusz optymistyczny – scenariusz zakłada wzrost wykorzystania OZE w gminie i realizację wszelkich działań termomodernizacyjnych oraz innych mających na celu zrównoważony rozwój energetyczny w gminie. Scenariusz został stworzony, aby pokazać jaki wpływ na bilans energetyczny oraz na zanieczyszczenie powietrza miałyby realizacja wszystkich działań gminy przedstawionych w projekcie racjonalizujących zużycie energii w gminie oraz jak największy wzrost wykorzystania potencjału OZE w gminie.

- Scenariusz „zaniechania” – zakłada podobny rozwój poszczególnych sektorów w gminie jednak bez znaczących zmian w kierunku OZE i zwiększenia efektywności energetycznej. W gminie będzie panować stagnacja – brak rozwoju OZE, podobny bilans paliw, minimalne działania termomodernizacyjne.

Realizacja przez gminę scenariusza optymistycznego, mimo przewidywanego wzrostu powierzchni ogrzewanej, zużycie energii końcowej może zmaleć o ok. 6%. Najbardziej miarodajny dla energochłonności budownictwa jest wskaźnik energochłonności, który przy realizacji scenariusza optymistycznego obniży się o ok. 8%. Natomiast zaniechanie wszelkich działań przyczyni się do zwiększenia zużycia energii i zapotrzebowania na moc w gminie. Według obliczeń wzrost zapotrzebowania na moc wyniesie ok. 21%. Taki scenariusz wpłynie również na zwiększenie emisji zanieczyszczeń do atmosfery.

Prognozy zapotrzebowania gminy na gaz i energię elektryczną obarczone są dużą niepewnością, ze względu na niemożliwość do określenia poziom zmian cen energii. Zmiany te mogą wpływać zarówno na wielkość zużycia energii, jak i proporcji pomiędzy zużyciem poszczególnych nośników energii. Jednak największy wpływ na zmiany będzie mieć dalsze kształtowanie polityki energetycznej przez władze gminy.

Dystrybutorem sieci gazowej na terenie gminy jest Polska Spółka Gazownictwa Sp. z o.o. Oddział Zakład Gazowniczy w Krakowie. Stan techniczny infrastruktury gazowej ocenia się jako dobry, gwarantujący stabilność dostaw gazu do odbiorców w dłuższej perspektywie. Udział gazu ziemnego jako nośnika energii w ogólnym bilansie energetycznym gminy jest znaczny i wynosi ok. 20%. Z prognozy wynika, że wraz ze stopniowym przyrostem powierzchni ogrzewanej w gminie udział gazu w strukturze paliw wykorzystywanych na potrzeby grzewcze będzie najprawdopodobniej również rosnąć. Do roku 2035 zużycie gazu w gminie wzrośnie o ok. 28 %. Ewentualna rozbudowa sieci uwarunkowana jest pojawieniem się nowych odbiorców, spełniających kryteria techniczne i ekonomiczne przyłączenia do sieci. Duży wpływ na zużycie gazu w gminie będzie mieć kierunek działań władz gminnych i mieszkańców. Ponadto szacowanie zużycia gazu jest utrudnione i niepewne ze względu na zmieniające się jego ceny, od czego bardzo zależy popyt na gaz wśród mieszkańców.

Dystrybutorem sieci elektroenergetycznych na terenie gminy jest TAURON Dystrybucja S.A. Oddział w Krakowie. Gmina zaopatrywana jest w energię elektryczną liniami średniego napięcia 15kV, w oparciu o stacje elektroenergetyczne: 110/30/15kV Rabka, 110/15kV Lasek i 110/15kV Jordanów. Na terenie gminy znajdują się odcinki napowietrznych linii 110kV relacji: Jabłonka – Szaflary, Jordanów – Jabłonka, Skawina – Szaflary, Skawina Huta – Szaflary, Skawina Huta – Rabka. Do 2035 r. w gminie przewidują się wzrost zużycia energii elektrycznej o ok. 13 % w stosunku do roku bazowego (tj. do poziomu 11 794 MWh). Należy pamiętać, że prognozowanie zużycia dla energii jest utrudnione ze względu na trudne do przewidzenia ceny energii, od których zależy popyt na nią wśród mieszkańców. Budowa nowych urządzeń elektroenergetycznych będzie wynikać z potrzeby przyłączenia odbiorców, zgodnie z ustawą Prawo energetyczne i aktami wykonawczymi oraz celem zaspokojenia wzrostu zużycia energii odbiorców. Szczegółowe warunki przyłączenia zostaną określone przez TAURON Dystrybucja S.A., po wystąpieniu zainteresowanych z wnioskiem o określenie warunków przyłączenia.

Przedsiębiorstwa energetyczne są zobowiązane zapewniać realizację i finansowanie budowy i rozbudowy sieci, w tym na potrzeby przyłączeń odbiorców ubiegających się o przyłączenie, na warunkach określonych w rozporządzeniach Ministra Gospodarki w sprawie szczegółowych warunków przyłączenia podmiotów do sieci oraz rozporządzeniach w sprawie zasad kształtowania i kalkulacji taryf. Za przyłączenie

do sieci zakłady energetyczne pobierają opłatę określoną na podstawie stawek ustalonych w taryfie. Decyzje inwestycyjne przedsiębiorstw energetycznych podejmowane są po potwierdzeniu zwiększonego zapotrzebowania przez konkretnych odbiorców oraz po potwierdzeniu efektywności ekonomicznej inwestycji. W miejscowych planach zagospodarowania przestrzennego należy uwzględnić konieczność pozostawiania rezerw terenu dla infrastruktury energetycznej - stacji transformatorowych i linii zasilających oraz gazociągów. Należy przewidzieć możliwość lokalizacji sieci infrastruktury technicznej w obrębie linii tras komunikacyjnych.

Plany przedsiębiorstw energetycznych powinny uwzględnić i zapewnić realizację założeń.

Wykonana analiza stanu istniejącego wykazała, iż system gazowniczy oraz elektroenergetyczny, które to funkcjonują na obszarze gminy, zapewniają wystarczający poziom bezpieczeństwa dostaw poszczególnych nośników energii. Również indywidualne źródła ciepła zapewniają wysoki poziom bezpieczeństwa dostaw ciepła dla odbiorców. W stanie obecnym nie zachodzi w związku z powyższym konieczność opracowania Planu zaopatrzenia w ciepło, energię i paliwa gazowe (art. 20 ustawy Prawo energetyczne).

Niniejsze opracowanie, zgodnie z zapisami Ustawy „Prawo energetyczne”, należy zaktualizować po upływie 3 lat od dnia jego uchwalenia.